

**AS "SADALES TĪKLS"
GADA PĀRSKATS**

SATURS

Galvenie darbības rādītāji	3
Vadības ziņojums	4
Finanšu pārskati *	19
Peļņas vai zaudējumu aprēķins	19
Visaptverošo ienākumu pārskats	19
Pārskats par finanšu stāvokli	20
Pārskats par izmaiņām pašu kapitālā	21
Pārskats par naudas plūsmām	22
Finanšu pārskatu pielikums	23
Neatkarīgu revidentu ziņojums	53

* Finanšu pārskati ir sagatavoti atbilstoši Eiropas Savienībā apstiprinātajiem Starptautiskajiem finanšu pārskatu standartu grāmatvedības standartiem (SFPS)

FINANŠU KALENDĀRS

Starpperiodu saīsinātie finanšu pārskati:

par 2026. gada 3 mēnešiem (nerevidēti) – 29. 05. 2026.

par 2026. gada 6 mēnešiem (nerevidēti) – 31. 08. 2026.

par 2026. gada 9 mēnešiem (nerevidēti) – 30. 11. 2026.

GALVENIE DARBĪBAS RĀDĪTĀJI

Darbības rādītāji

		2025	2024	2023	2022	2021
Elektropārvades līniju garums	km	92 516	92 322	92 323	92 407	92 430
Transformatoros uzstādītā jauda	MVA	6 236	6 001	5 969	5 971	5 951
Lietotāju pieprasītā jauda	MVA	11 565	11 274	11 177	11 337	11 151
Sadalītā elektroenerģija	GWh	6 293	6 116	6 021	6 241	6 470
Elektroenerģijas sadales zudumi, tehnoloģiskais un saimnieciskais patēriņš	GWh	246	237	242	256	271
Elektroenerģijas zudumi	%	3,66 %	3,62 %	3,72 %	3,73 %	3,79 %
Vidējais elektroenerģijas piegādes pārtraukuma ilguma indekss (SAIDI)	minūtes	133	215	266	240	208
Vidējais elektroenerģijas piegādes pārtraukuma skaita indekss (SAIFI)	reizes	1,7	2,2	2,7	2,5	2,3
Investīcijas	EUR'000	172 179	122 333	99 608	84 660	84 956
Darbinieku skaits gada beigās		1 685	1 663	1 665	1 665	1 681

Finanšu rādītāji

EUR'000

	2025	2024	2023	2022	2021
Ieņēmumi	382 239	371 812	343 332	301 188	304 454
<i>t.sk. ieņēmumi no sadales sistēmas pakalpojumiem</i>	<i>355 541</i>	<i>347 187</i>	<i>320 101</i>	<i>278 516</i>	<i>283 839</i>
EBITDA ¹⁾	147 439	133 823	112 409	71 836	106 866
Peļņa / (Zaudējumi)	35 270	28 256	16 906	(20 415)	10 429
Aktīvi	1 934 929	1 891 414	1 820 351	1 805 131	1 819 067
Regulējamo aktīvu bāze ²⁾	1 582 857	1 581 023	1 580 463	1 584 629	1 592 699
Pašu kapitāls	1 009 794	999 955	985 972	970 630	1 001 041
Pamatdarbības neto naudas plūsma	(18 234)	7 212	40 097	33 772	(19 217)
Aizņēmumi	577 085	573 883	556 547	602 280	576 144

Finanšu koeficienti

%

	2025	2024	2023	2022	2021
EBITDA rentabilitāte ³⁾	38,6	36	32,7	23,9	35,1
Peļņas rentabilitāte ⁴⁾	9,2	7,6	4,9	-6,8	3,4
Aktīvu atdeve (ROA) ⁵⁾	1,8	1,5	0,9	-1,1	0,6
Pašu kapitāla atdeve (ROE) ⁶⁾	3,5	2,8	1,7	-2,1	1
Ieguldītā kapitāla atdeve (ROCE) ⁷⁾	3,6	3,1	1,9	-0,6	1,5
Aizņemtā kapitāla attiecības rādītājs ⁸⁾	36	36	37	37	36
Kapitāla attiecības rādītājs ⁹⁾	52	53	54	54	55

¹⁾ EBITDA – ieņēmumi pirms procentiem, uzņēmumu ienākuma nodokļa, nolietojuma, amortizācijas un nemateriālo ieguldījumu un pamatlīdzekļu vērtības samazinājuma (12 mēnešu periodā)

²⁾ Regulējamo aktīvu bāze - sadales sistēmas pakalpojuma sniegšanai efektīvi izmantojamo pamatlīdzekļu vērtība, no kuras atņemts saņemtais trešo pušu finansējums šo pamatlīdzekļu izbūvei

³⁾ EBITDA rentabilitāte – EBITDA / ieņēmumi

⁴⁾ Peļņas rentabilitāte – pārskata gada peļņa vai (zaudējumi) / ieņēmumi

⁵⁾ Aktīvu atdeve (ROA) – pārskata gada peļņa vai (zaudējumi) / vidējie aktīvi ((aktīvi pārskata gada sākumā + aktīvi pārskata gada beigās) / 2)

⁶⁾ Pašu kapitāla atdeve (ROE) – pārskata gada peļņa vai (zaudējumi) / vidējais pašu kapitāls ((pašu kapitāls pārskata gada sākumā + pašu kapitāls pārskata gada beigās) / 2)

⁷⁾ Ieguldītā kapitāla atdeve (ROCE) – (saimnieciskās darbības peļņa (12 mēnešu periodā) / (pašu kapitāla vidējā vērtība + aizņēmumu vidējā vērtība)) * 100 %
Pašu kapitāla vidējā vērtība – (pašu kapitāls 12 mēnešu perioda sākumā + pašu kapitāls pārskata perioda beigās) / 2
Aizņēmumu vidējā vērtība – (aizņēmumi 12 mēnešu perioda sākumā + aizņēmumi 12 mēnešu perioda beigās) / 2

⁸⁾ Aizņemtā kapitāla attiecības rādītājs – aizņēmumu vidējā vērtība / (aizņēmumu vidējā vērtība + pašu kapitāla vidējā vērtība)

⁹⁾ Kapitāla attiecības rādītājs – pašu kapitāls / aktīvi (pārskata gada beigās)

VADĪBAS ZIŅOJUMS

Akciju sabiedrība "Sadales tīkls" (turpmāk – Sabiedrība) ir lielākais no astoņiem licencētiem sadales sistēmas operatoriem (turpmāk – SSO) Latvijā. Sabiedrība sniedz sadales sistēmas pakalpojumu līdz 774 tūkstošiem elektroenerģijas sadales sistēmas lietotāju, ar savu pakalpojumu aptverot 99 % Latvijas Republikas teritorijas. Elektroenerģiju sadales sistēmas lietotāju objektiem Sabiedrība saņem no 330 kV un 110 kV pārvades elektrotīkla, kā arī no sadales elektrotīklam pieslēgtajiem elektroenerģijas ražotājiem. Sadales sistēmas lietotāju objekti ir pieslēgti zemsprieguma (0,4 kV) un vidsprieguma (6 – 20 kV) elektrolīnijām.

Sabiedrība darbojas atbilstoši Sabiedrisko pakalpojumu regulēšanas komisijas (turpmāk – SPRK) izsniegtās licences nosacījumiem un sniedz elektroenerģijas sadales sistēmas pakalpojumu atbilstoši noteiktiem elektroenerģijas sadales sistēmas pakalpojumu diferencētajiem tarifiem. Licence AS "Sadales tīkls" ir spēkā līdz 2027. gada 30. jūnijam. Licence nosaka pienākumu veikt elektroenerģijas sadali, pildot SSO funkcijas licencē noteiktajā darbības zonā, atjaunot, uzturēt un ekspluatēt energoapgādes veikšanai nepieciešamos sadales elektrotīklus.

2025. gadā Sabiedrība darījumu rezultātā paplašināja licences darbības zonu, pārņemot un iegādājoties ar energoapgādi saistītos aktīvus no SIA "Lauktechnikas Enerģētiķis" un SIA "VATS". Atbilstoši licences nosacījumiem Sabiedrībai jānodrošina atbilstoša pakalpojuma kvalitāte, jāievēro vides aizsardzības normatīvo aktu prasības, drošības prasības, darbinieku kvalifikācijas atbilstība, kā arī tehniskie noteikumi, standarti un līguma nosacījumi. Licence nosaka pienākumu plānveidīgi attīstīt savu darbību un piedalīties koordinētas un efektīvas energoapgādes nodrošināšanā un attīstīšanā.

Darbības rādītāji

2025. gadā ekonomikas attīstību turpināja ietekmēt ģeopolitiskā nenoteiktība un ārējās vides izaicinājumi, taču tautsaimniecība pakāpeniski atjauno izaugsmi. Inflācija saglabājās mērena, procentu likmes stabilizējās, uzlabojās kredīšanas aktivitāte un iekšzemes patēriņš, savukārt eksporta tirgu atkopšanās norit pakāpeniski.

Nemot vērā finansējuma piesaistes iespējas energoefektīvu risinājumu iegādei, kā arī energoresursu sadārdzinājumu pēdējo gadu laikā, aktīvāk īstenoti lielākas jaudas ģeneratoru (saules elektrostaciju) pieslēgumi. Visu sadales sistēmai pieslēgto ražotāju kopējā ģenerācijas jauda sasniegusi 1190 megavatus (MW), no tās jau vairāk nekā 920 MW jeb 77 % veido saules ģenerācijas jaudas (gan mikroģeneratori, gan elektrostacijas). Sadales elektrotīklam pieslēgto mikroģeneratoru un ģeneratoru (ražotāju) skaits tuvojas 25 tūkstošiem.

2025. gads bijis vēsturiski labākais elektroapgādes drošuma ziņā – uzlaboti kvalitātes rādītāji un sasniegts zemākais bojājumu skaits – 11 106. Salīdzinājumā ar situāciju pirms desmit gadiem bojājumu skaits samazināts vairāk nekā divas reizes. Lai paaugstinātu elektroapgādes drošumu un piegādes kvalitāti, AS "Sadales tīkls" mērķtiecīgi īsteno kapitālieguldījumu programmas, attīstot pret laikapstākļu ietekmi noturīgu elektrotīklu. Tiek turpināta elektrolīniju izbūve un pārbūve pazemes kabeļu izpildījumā, kā arī palielināts izolēto vadu un piekarkabeļu īpatsvars gaisvadu tīklā. Pateicoties uzņēmuma investīcijām un ES līdzfinansējumam, izolēta jeb pret laikapstākļiem noturīga tīkla īpatsvars jau tuvojas 70 %. Papildus tam 2025. gadā veikti vidējā sprieguma spriegumaktīvie darbi, tostarp izbūvēti daļēji, bet plānoto atslēgumu laikā plaši izmantoti ģeneratori, samazinot pārtraukumu ilgumu un biežumu (SAIDI/SAIFI). Būtisku ieguldījumu devusi arī elektrolīniju trašu tīrīšana – gada laikā attīrīti vairāk nekā 5 400 km.

Latvijas elektroenerģijas tirgus daļībniekiem kopš 2023. gada pieejama elektroenerģijas tirgus datu platforma "Step". Datu platforma "Step" ir informācijas tehnoloģiju sistēma, kuras mērķis ir nodrošināt standartizētu un centralizētu elektroenerģijas tirgus datu sagatavošanu, uzglabāšanu un apmaiņu starp tirgus daļībniekiem un sistēmas operatoriem. Visa elektroenerģijas tirgus darbība pārcelta uz šo jauno sistēmu, kura nosaka vienotus datu kvalitātes standartus, centralizētu datu apmaiņu un ir efektīva jauno tehnoloģiju risinājumu izmantošanā, kas ir būtisks priekšnosacījums Latvijas elektroenerģijas tirgus sekmīgai attīstībai. Elektroenerģijas tirgus datu platformu aktīvi izmanto 24 elektroenerģijas tirgotāji, visi sadales sistēmas operatori, pārvades sistēmas operators un divi agregatori.

No 1. oktobra Eiropas elektroenerģijas tirgus pārgājis uz 15 minūšu datu uzskaites periodu ar mērķi nodrošināt vienotus principus visā Eiropas Savienībā. Datu nodošana starp elektroenerģijas tirgus daļībniekiem tiek realizēta, izmantojot datu platformu "Step", kur tiek nodrošināti uzskaites dati aritmētiskā 15 minūšu daļījumā. Faktiskie 15 minūšu uzskaites dati klientiem ir pieejami no 2026. gada 1. februāra, pilnībā pielāgojot visu uzskaites infrastruktūru un visiem klientiem vienlaikus.

Sabiedrība turpina īstenot Eiropas Savienības Atveseļošanas fonda 1.2.1.5.i investīciju projektu "AS "Sadales tīkls" elektroenerģijas sadales sistēmas modernizācija" (turpmāk – ANM). Līgums ar Ekonomikas ministriju par projekta īstenošanu ir noslēgts 2023. gada 24. martā, projekta kopējais finansējums ir 41,9 miljoni eiro, projekta īstenošanas termiņš – līdz 2026. gada 31. jūlijam (ar 2022. gada 15. novembra Ministru kabineta noteikumu Nr. 726 grozījumiem, kas stājas spēkā 2025. gada 18. decembrī, projekta īstenošanas termiņš pagarināts par 2 mēnešiem). Projekta ietvaros tiek realizētas 7 modernizācijas darbības.

1. Sadales transformatoru tehnisko zudumu kompensēšana ar saules enerģiju. Darbības ietvaros tiek īstenota sadales sistēmas transformatoru tehnisko zudumu kompensācija ar saules enerģiju, uz esošajām AS "Sadales tīkls" transformatoru apakšstacijām izbūvējot saules enerģijas paneļu sistēmas, lai daļēji samazinātu sadales sistēmas apakšstacijās uzstādīto transformatoru radīto tehnisko zudumu un apakšstaciju pašpatēriņa izmaksas. Līdz

2025. gada beigām darbam elektroenerģijas tīklā kopā bija pieslēgti 599 objekti ar uzstādītiem saules paneļiem. kopā plānots īstenot 753 objektus;

2. Sadales transformatoru nomainīšana. Paredzēts veikt vecāko un / vai sadales sistēmas transformatoru ar lielāko zudumu īpatsvaru nomainīšanu visā Latvijas teritorijā. Ieguvumi - samazinātas izmaksas par zudumiem transformatoros, transformatoru remonta un uzturēšanas izmaksas, kā arī uzlabots tīkla drošums un elektroenerģijas piegādes kvalitāte, kas ļaus ātrāk un efektīvāk realizēt atjaunojamo energoresursu ražošanas pieslēgumus. Kopā projekta ietvaros plānots nomainīt 1510 transformatorus. Plānots, ka darbības īstenošanas rezultātā zudumu samazinājums var sasniegt 6,24 GWh gadā;
3. Vidsprieguma līniju izbūve un pārbūve. Tiek veikta pieejamās jaudas palielināšana apdzīvotām vietām, kurās līdz šim nav izbūvētas pārvades apakšstacijas, kā arī šo apdzīvoto vietu elektroapgādes drošuma un piegādes kvalitātes uzlabošana. Kopā plānots izbūvēt / pārbūvēt vidsprieguma līnijas vismaz 75 km garumā. 2025. gadā pabeigti darbi 5 objektos: Apes objektā (izbūvēta vidsprieguma kabeļlīnija 8,051 km garumā), Ādažu objektā (izbūvēta vidsprieguma kabeļlīnija 1,092 km garumā), Jaunmārupes objektā (izbūvēta vidsprieguma kabeļlīnija 3,426 km garumā), Lapmežciema objektā (izbūvēta vidsprieguma kabeļlīnija Ķemeri – Lapmežciems 10,608 km garumā), Rojas objektā (izbūvēta vidsprieguma kabeļlīnija Valdemārpils – Roja 23,911 km garumā). Līdz ar to līdz 2025. gada beigām kopā izbūvēti objekti 47,088 km garumā. 2026. gadā noslēgsies darbi Kalnciema, Mālpils, Baldones un Ropažu objektā;
4. Ēku energoefektivitātes uzlabošana, siltumapgādes risinājumu uzlabošana. Darbības ietvaros paredzēti energoefektivitātes uzlabošanas pasākumi AS "Sadales tīkls" 6 ēkās un siltumapgādes risinājumu nomainīšana 9 bāzēs. Darbi saistībā ar 3 siltumapgādes risinājumu nomainīšanu ir noslēgušies. 2025. gadā pabeigta visu 6 objektu jumtu un fasāžu atjaunošana un objekti nodoti ekspluatācijā. 2025. gadā izstrādāta tehniskā dokumentācija un organizēti iepirkumi papildus 6 siltumapgādes risinājumu nomainīšanai AS "Sadales tīkls" bāzēs Rēzeknē (no esošā risinājuma uz gaisss-ūdens siltumsūkni un granulu apkures katlu), Preiļos, Dagdā, Smiltēnē, Alūksnē (no esošā risinājuma uz gaisss-ūdens siltumsūkni). Šo objektu īstenošana noslēgsies 2026. gadā;
5. Atbilstošu tehnisko parametru sadales pieslēgumu izveide atjaunojamo energoresursu izmantošanas veicināšanai. Darbības ietvaros tiek veikta AS "Sadales tīkls" elektrotīkla izbūve vai pārbūve pieslēgumu ierīkošanai publisku elektrisko transportlīdzekļu uzlādes iekārtu pieslēgšanai un mikroģenerācijai. Kopā plānots izbūvēt 2060 pieslēgumu punktus. Līdz 2025. gada beigām tika sasniegts rādītājs 746 pieslēgumpunkti elektroauto uzlādei un mikroģenerācijai, kas kopā ar sadales transformatoru apakšstaciju ēku, kas aprīkoti ar saules paneļiem, objektiem veido rādītāju 1345 pieslēgumpunkti. No šī skaita 259 ir elektroauto uzlādes spraudņi, savukārt pārējie – mikroģenerācijas pieslēgumpunkti. Līdz 2026. gada 31. jūlijam projekta ietvaros tiks sasniegts rādītājs vismaz 2 060 darba kārtībā esoši pieslēgumpunkti elektrisko transportlīdzekļu uzlādei un / vai mikroģenerācijas uzstādīšanai (šajā rādītājā tiek iekļauti pieslēgumpunkti, kuru darbības nodrošināšanai pozitīvu ietekmi radījuši projekta ietvaros īstenotie ieguldījumi elektrotīkla attīstībā, tostarp transformatoru nomainīšana un vidsprieguma līniju izbūve);
6. Elektroenerģijas tirgus datu apmaiņas un uzglabāšanas platforma (turpmāk tekstā – Datu platforma). Veicinot elektroenerģijas tirgus digitālo attīstību, pakalpojumu un datu nepārtrauktu pieejamību, tiek turpināts darbs pie datu platformas "STEP" attīstības. Projekta ietvaros tiek izstrādāts un ieviests datu platformas lietotāja saskarnes (front-end) jeb portāla risinājums, kas būtiski paplašinās platformas pieejamību un lietojamību. Papildus tirgus dalībniekiem portāls nodrošinās piekļuvi arī galalietotājiem, stiprinot datu caurskatāmību, lietošanas ērtumu un platformas praktisko nozīmi ikdienas elektroenerģijas pakalpojumu un datu izmantošanā. Līdz 2026. gada jūlijam tiks izstrādāts Datu platformas portāls, lai nodrošinātu elektroenerģijas tirgus datu apmaiņu un pakalpojumus elektroenerģijas tirgus dalībniekiem.
7. Viedās elektroenerģijas uzskaites sistēmas ieviešana. Darbības ietvaros tiek veikta viedās elektroenerģijas uzskaites sistēmas izstrāde un ieviešana (t.sk. tās integrācija ar citām esošajām uzņēmuma informācijas sistēmām), lai nodrošinātu elektroenerģijas tirgus funkcionēšanai nepieciešamos elektroenerģijas uzskaites datus un to pieejamību elektroenerģijas tirgus dalībniekiem, realizētu procesu automatizāciju. 2025.gadā turpinājās sistēmas izstrāde.

Eiropas Savienības Atveseļošanas fonda plāna papildinājuma ietvaros AS "Sadales tīkls" īsteno elektroenerģijas sadales tīklu modernizācijas projektu - REPowerEU, Nr. 7.1.1.2.i.0/1/24//CFLA/001. Līgums ar Centrālo finanšu un līgumu aģentūru par Eiropas Savienības Atveseļošanas fonda projekta Nr. 7.1.1.2.i.0/1/24//CFLA/001 īstenošanu, ir noslēgts 2024. gada 18. oktobrī, projekta kopējais finansējums ir 60 miljoni eiro, projekta īstenošanas termiņš ir 2026. gada 30. jūnijs. 2025. gadā Eiropas Komisija pieņēma lēmumu par papildu finansējuma pārdali līdz 6.8 miljoniem eiro REPowerEU vidsprieguma līniju izbūvei. 2025. gadā uzsāka Ministru kabineta noteikumu grozījumu saskaņošanu par papildu finansējumu, papildu kabeļlīniju izbūvi un projekta īstenošanas termiņa pagarinājumu aktivitātēm "Jaudu pieejamības nodrošināšana" un "Elektroenerģijas sadales sistēmas elektrotīkla attīstība" līdz 2026. gada 31. jūlijam. Plānots, ka Ministru kabineta noteikumu grozījumi stāsies spēkā 2026. gada martā. Projekta ietvaros tiek īstenotas 4 darbības:

1. Jaudu pieejamības nodrošināšana. Darbības ietvaros ir plānots palielināt elektroenerģijas sadales sistēmas jaudu par 70 megavatiem, lai palielinātu kopējo tīkla jaudu un ilgtermiņā radītu iespēju tīklā pieslēgt papildu AER (atjaunojamie energoresursi) ģenerējošās jaudas. To panāks, izbūvējot jaunu 110 kilovoltu apakšstaciju Launkalnē un palielinot transformatoru jaudu esošajās 110 kilovoltu apakšstacijās Dobeles, Olaines, Jāņaparks (Valmierā), Tēraudlietuve (Jēkabpils) un TEC-2 (Aconē, Salaspils nov.). 2025. gadā projekta ietvaros tika veikti būvdarbi visās 6 apakšstacijās, veikta 9 transformatoru piegāde, uzstādīšana un montāža. Darbi turpināsies 2026. gadā un objektu izbūve tiks pabeigta līdz 2026. gada 31. jūlijam;
2. Attālināti vadāmu vidsprieguma slēdžu uzstādīšana. Darbības ietvaros ir paredzēts uzstādīt vismaz 285 attālināti vadāmus vidsprieguma slēdžus, kas nodrošinās elektroenerģijas sadales sistēmas attālinātu vadību un bojājumu identificēšanu. Darbības mērķis ir elektroapgādes drošuma un elektrotīkla attālinātas vadības uzlabošana. 2025. gadā tika izsludinātas visas plānotās iepirkuma procedūras, noslēgti visi projektēt-būvēt līgumi, tika veikti būvdarbi. Pateicoties veiksmīgam iepirkumam, paredzētā finansējuma ietvaros bija iespēja noslēgt līgumus par kopskaitā

449 attālināti vadāmu slēdžu uzstādīšanu. 2025.gadā uzstādīti 447 attālināti vadāmi slēdži. 2026. gadā aktivitāte tiks pabeigta;

3. Elektroenerģijas sadales sistēmas elektrotīkla attīstība. Darbības ietvaros paredzēta gaisvadu elektrotīkla pārbūve kabeļlīniju izpildē elektrotīkla daļās Latvijas teritorijā – Pierīgā, reģionālajos attīstības centros un valstpilsētās, kur vērojama un sagaidāma augsta mikroģenerācijas un elektrifikācijas attīstība (piemēram, siltumsūkņi, elektroauto), jo kabeļtīkla tehniskais risinājums nodrošina visaugstāko tīkla darbības stabilitāti nelabvēlīgu laikapstākļu, klimatisko pārmaiņu un potenciāli mērķtiecīgu fizisko uzbrukumu gadījumā. 2025. gadā turpinājās iepirkumu veikšana gan sākotnēji plānotajam kabeļlīniju apjomam (150 km), gan papildu vīdsprieguma kabeļlīniju apjomam (40 km). Tika veikti vīdsprieguma kabeļlīniju būvdarbi, 2025. gadā izbūvēti 98 km. Gaisvadu elektrotīkla pārbūve kabeļlīniju tīklā turpinās arī 2026. gadā, līdz 2026. gada 31. jūlijam plānots sasniegt kopējo garumu 190 km;
4. Viedā elektrotīkla pārvaldības risinājuma ieviešana. Darbības ietvaros plānots ieviest viedā elektrotīkla pārvaldības risinājumu, papildinot un uzlabojot esošās informācijas sistēmas DMS un SCADA un saistīto IKT risinājumu pilnveidojumus. Risinājums uzlabotu un automatizētu tīkla uzraudzības procesus, tajā skaitā nodrošinātu papildu funkcionalitāti elastīgākai jaudas vadībai pastāvīgi mainīgās situācijās visos sprieguma līmeņos un attālināti identificētu bojājumus, ar iespēju operatīvi pielāgot elektroenerģijas sadales sistēmas darbības režīmus un veikt sistēmas konfigurāciju, kā rezultātā tiks nodrošināta augstāka elektroenerģijas kvalitāte, piegādes drošība un iespēja elektroenerģijas sadales sistēmai pieslēgt papildu AER ražošanas un patēriņa jaudas. 2025. gadā turpinās 2024. gadā noslēgtā līguma elektrotīkla vadības sistēmas (DVS) daļas izpilde, noslēgts līgums ar elektrotīkla operatīvā stāvokļa pārvaldības sistēmas (DMS) pakalpojuma sniedzēju un uzsākta līguma izpilde. Veiktas pirmo moduļu piegādes, apstiprināšanas un testēšanas DVS un DMS daļām, 2025. gadā sasniežot 65% no kopējā apjoma. 2026. gadā tiks veiktas visas plānotās DVS un DMS piegādes un ieviests viedā elektrotīkla pārvaldības risinājums.

Sabiedrības ikdienas darbs balstīts uz sabiedrības ilgtermiņa interešu nodrošināšanu, pastāvīgi pievēršot uzmanību klientu paradumu un vajadzību maiņai, kas ir esošo pakalpojumu un servisa pilnveidošanas, kā arī jaunu pakalpojumu veidošanas pamatā.

2025. gadā Sabiedrība veiksmīgi īstenojusi plānotos elektrotīkla uzturēšanas un investīciju projektus, pilnveidojusi elektrotīkla digitālos un tehnoloģiskos risinājumus, paaugstinājusi drošuma rādītājus un sniegusi kvalitatīvu sadales pakalpojumu klientiem. Sadarbība ar klientiem un partneriem ir bijusi dinamiska un inovācijās balstīta, kā arī ir paaugstināts digitālo pakalpojumu servisa līmenis. AS "Sadales tīkls" klientu apmierinātība un lojalitāte 2025. gadā sasniegusi vēsturiski augstāko rādītāju – 72 indeksa punktus (pieaugums pret 2024. gadu par 2 punktiem), kas norāda uz augstas lojalitātes līmeni.

Digitālās transformācijas rezultātā tradicionālos klientu apkalpošanas kanālus pārliecinoši aizstāj pašapkalpošanās e-vidē. Klienti labprāt izvēlas nepārtrauktu pakalpojumu pieejamību un augstu apkalpošanas kvalitāti attālināti, sev vēlamā laikā un vietā, ko apliecina e-vides darbību īpatsvars, 2025. gadā sasniežot 98,8 %. Uzņēmuma mājaslapā sadales.tikls.lv pieejama plaša informācija par pakalpojumiem, vairāki e-kalkulatori, bojājumu pieteikšana, digitālās kartes, e-konsultācijas un citi e-rīki.

Laikā no 2024. gada 1. janvāra līdz 2025. gada 31. decembrim mājāsaimniecībām (fiziskām personām) ar pieslēgumiem līdz 25 A tika piemērots samazinājums "Pamata" tarifu plāna fiksētajai daļai. Šis samazinājums tika veikts saskaņā ar "Elektroenerģijas tirgus likumā" noteikto atļauto tarifu novirzes līmeni 12 mēnešu periodā, lai nodrošinātu pakāpenisku un prognozējamu tarifa izmaiņu ieviešanu. Starpība starp apstiprināto un klientiem piemēroto tarifu tiek kompensēta no valsts budžeta. 2025. gadā galalietotājiem tika piešķirts valsts atbalsts sadales sistēmas pakalpojumu maksai 11,2 miljonu EUR apmērā bez pievienotās vērtības nodokļa (2024. gadā – 43 miljoni EUR). Kopumā 2025. un 2026. gadā tiek nodrošināta tarifa stabilitāte, saglabājot 2024. gadā apstiprinātās vērtības, bet 2026. gadā mainīsies daļas lietotāju faktiskā maksājuma apmērs valsts atbalsta noslēgšanās dēļ.

Finanšu rezultāti

Ņemot vērā elektroenerģijas cenu stabilizāciju un vispārējās inflācijas attīstību, kā arī izvērtējot izmaksas kārtējam tarifu periodam, 2025. gadā diferencētie sadales tarifi saglabājās nemainīgi – spēkā palika 2024. gada 1. janvārī ieviestās tarifa vērtības, ko noteikusi AS "Sadales tīkls" un apstiprinājusi SPRK. Pārskata periodā netika konstatētas būtiskas novirzes no tarifā iekļautajām prognozēm, līdz ar to arī 2026. gadā sadales tarifa vērtības (gan fiksētā jaudas maksa, gan mainīgā daļa) saglabājas nemainīga. Vienlaikus jāņem vērā, ka 2025. gada 31. decembrī noslēdzās valsts atbalsts sadales pakalpojuma maksas daļējai kompensēšanai mājāsaimniecībām.

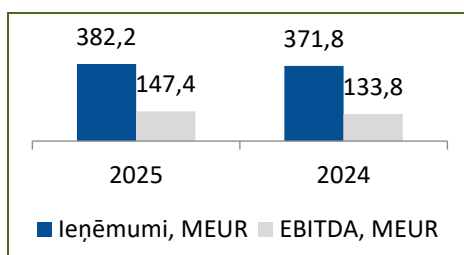

Sabiedrības ieņēmumi 2025. gadā, salīdzinot ar 2024. gadu, pieaugaši par 10,4 miljoniem eiro, savukārt EBITDA rādītājs pieauga par 13,6 miljoniem eiro. Finanšu rezultātu uzlabojumu galvenokārt noteica ieņēmumu pieaugums no sadales pakalpojumiem, ko veicināja elektroenerģijas patēriņa kāpums un klientu pieslēgto jaudu palielināšanās, kā arī zemāka iepirtās elektroenerģijas cena, savukārt negatīvu ietekmi radīja izmaksu pieaugums atsevišķās saimnieciskās darbības pozīcijās.

Sadalītās elektroenerģijas apjoms ir viens no ieņēmumus ietekmējošiem faktoriem, kas pārskata gadā sasniedzis 6 293 GWh un, salīdzinot ar 2024. gadu, apjoms ir palielinājies par 177 GWh jeb 2,9 %. Elektroenerģijas patēriņš palielinājies vairākos sektoros – rūpniecībā par 4,2 %, iedzīvotājiem par 3,9 %, nerūpniecības objektos (birojos, kultūras, sporta objektos, viesnīcās u.c.) par 3,0 % un lauksaimniecībā par 2,9 %. Savukārt elektroenerģijas patēriņa samazinājums reģistrēts tirdzniecības sektorā par 0,2 % un pārējo lietotāju grupā par 3,4 %.

Palielinoties sadalītās elektroenerģijas apjomam, faktiskais iepirtās elektroenerģijas apjoms, kas nepieciešams sadales sistēmas darbības procesa nodrošinājumam jeb t.s. tehnoloģisko zudumu un saimnieciskā patēriņa apjoms, ir par 9 GWh lielāks kā pērn, kopējam rādītājam sasniedzot 246 GWh. Pārskata periodā elektroenerģijas zudumu īpatsvars sasniedzis 3,66 % no tīklā saņemtās elektroenerģijas. Faktiskais elektroenerģijas apjoms sadales sistēmas darbības procesa nodrošinājumam jeb t.s. tehnoloģisko zudumu apjoms bija 235 GWh.

Investīcijas

Sabiedrība pārskata gadā turpināja elektrotīkla attīstību un modernizāciju, lai nodrošinātu drošu un kvalitatīvu elektroapgādi sadales sistēmas lietotājiem. Investīcijas tika īstenotas vairākos virzienos – elektrotīkla atjaunošanā, tīkla attīstībā un modernizācijā.

Tīkla atjaunošanas ietvaros 2025. gadā turpināti darbi pie elektrotīkla infrastruktūras uzlabošanas, tostarp demontējot daļu ilgstoši neizmantojamo elektrotīkla un palielinot izolēta elektrotīkla (kabeļu, izolētu vadu un piekarkabeļu) īpatsvaru. Šādi risinājumi veicina elektroapgādes drošumu un samazina ārējo faktoru ietekmi uz elektrotīkla darbību.

Tīkla attīstības ietvaros elektrotīkla kopgarums 2025. gadā sasniedza 92 516 km, kas ir pieaugums salīdzinājumā ar 2024. gadu. Apjoma pieaugumu veidoja jauni elektrostaciju pieslēgumi, kā arī ANM projekta ietvaros izbūvētās 20 kV elektrolīnijas uz blīvi apdzīvotām vietām.

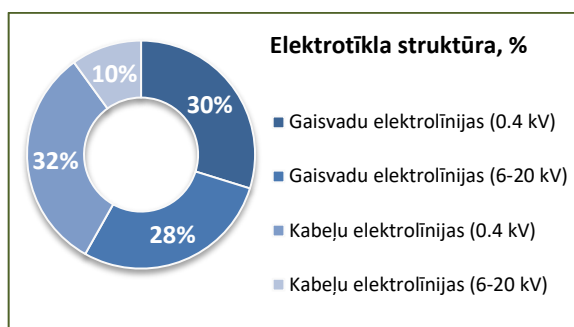

	2025	2024	2025/2024
Klientu skaits	774 456	798 741	-24 285
Uzstādītā jauda, MVA*	6 236	6 017	+219
Elektrolīniju kopgarums, km	92 516	92 322	+194
Gaisvadu līniju īpatsvars, %	58 %	59 %	-0,7 procentpunkti
Kabeļu līniju īpatsvars, %	42 %	41 %	+0,7 procentpunkti
Transformatoru skaits, gab.*	30 838	30 715	+123

*2025. gadā mainīta transformatoru un to jaudas uzskaites pieeja. Dati 2024. un 2025. gadā norādīti par transformatoriem, kas nodrošina elektroapgādi, izslēdzot transformatorus, kas nepieciešami kā papildus elementi elektroapgādes nodrošināšanai.

Vienmērīga elektrosistēmas atjaunošana un modernizācija ir viens no elektroenerģijas sadales sistēmas operatora galvenajiem uzdevumiem. Īstenojot plānotos kapitālieguldījumu projektus, katru gadu tiek uzlabots elektroapgādes drošums un kvalitāte, vienlaikus rūpējoties par to, lai ilgtermiņā būtiski nemainītos sistēmas elementu vidējais vecums, atjaunojamā elektrotīkla apjoms, kā arī nepieaugtu remontdarbu apjomi.

Kapitālieguldījumi	2025	2024	Komentārs
Investīcijas, milj. EUR	172,2	122,3	+49,8 milj. EUR (+40,7 %)
Rekonstruētas elektrolīnijas, km	1 037	1 435	Elektrotīkla pārbūvē un atjaunošanā 2025. gadā ieguldīti 43,5 miljoni EUR (2024. gadā – 64,1 miljoni EUR) jeb 25 % no pārskata perioda ieguldījumiem.
Izbūvēti pieslēgumi, milj. EUR	39,1	39,2	Pieslēgumu izmaksas pēc klientu pieprasījuma izbūvēto pieslēgumu projektiem, salīdzinot ar 2024. gadu, saglabājas bez būtiskām izmaiņām. Pieprasījumu skaitā būtisks pieaugums nav vērojams, mainās izbūvēto objektu apmēri.
ANM & RePower projektu ieguldījumi, milj. EUR	68,1	9,8	ANM projekta ietvaros turpinās videspriekuma līniju izbūve un ēku energoefektivitātes uzlabošanas projektu īstenošana. Papildus tam uzsākta RePower projekta realizācija, lai pilnveidotu tīkla digitālo pārvaldību, kabeļtīkla tehniskos risinājumus un nodrošinātu jaudu pieejamību elektroenerģijas lietotājiem.

2024. gadā Sabiedrisko pakalpojumu regulēšanas komisija apstiprināja AS "Sadales tīkls" elektroenerģijas sadales sistēmas [attīstības plānu](#) laika periodam no 2025. gada līdz 2034. gadam. Galvenie investīciju virzieni atbilstoši attīstības plānam ir: vienmērīga elektrotīkla pārbūve, elektroapgādes kvalitātes uzlabošana, vieda elektrotīkla pārvaldība.

Vidējā termiņa darbības stratēģija 2022 – 2027

AS "Sadales tīkls" vispārējais ilgtermiņa mērķis ir ilgtspējīga un ekonomiski pamatota elektroenerģijas sadales pakalpojuma nodrošināšana, efektīvi pārvaldot elektrotīklu un uzlabojot elektroapgādes drošumu un kvalitāti, kas ir svarīgi tautsaimniecības konkurētspējai un izaugsmei, vienlaikus sekmējot klimatneitralitātes mērķu sasniegšanu. Stratēģisko darbības mērķu izpildes progress:

1. Elektroapgādes kvalitātes un drošuma uzlabošana

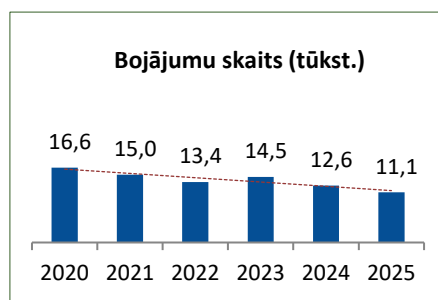

Darbības rādītājs	2027 mērķis	2025	2024	2023	2022	Komentārs
Vidējais elektroenerģijas piegādes pārtraukuma ilguma indekss (SAIDI), minūtes (bez masveida bojājumiem)	160	119	145	168	187	Sadales sistēmas vidējais elektroenerģijas piegādes pārtraukuma ilgums vienam lietotājam 2025. gadā samazināts par 26 minūtēm (18 %), salīdzinot ar 2024. gadu.
Vidējais elektroenerģijas piegādes pārtraukuma skaita indekss (SAIFI), reizes (bez masveida bojājumiem)	1,85	1,54	1,81	1,99	1,91	Sadales sistēmas vidējais elektroenerģijas piegādes pārtraukumu skaits vienam lietotājam 2025. gadā samazinājies par 0,27 reizēm (15 %), salīdzinot ar 2024. gadu.

2025. gadā, lai uzlabotu energoapgādes kvalitātes un drošuma rādītājus, bojājumu novēršanai uzņēmuma speciālisti turpina veikt vidējā sprieguma (VS) spriegumaktīvos darbus (SAD) – VS dalītāju izbūvi, un plānotajos atslēgumos joprojām tiek intensīvi pielietoti ģeneratori, kas arī sekmē SAIDI/SAIFI rādītāju samazinājumu.

Gan AS "Sadales tīkls" investīcijas, gan ES līdzekļi ļauj turpināt palielināt izolēta jeb pret laikapstākļu svārstībām noturīga elektrotīkla īpatsvaru, kas nu jau tuvojas 70 %. Elektroapgādes kvalitātes uzlabošanā liela nozīme ir arī elektrolīniju trašu tīrīšanai no potenciāli bīstamiem kokiem un zariem – 2025. gada 12 mēnešos attīrītas trases vairāk nekā 5 400 kilometru garumā.

Elektrotīkla defektēšana ir neatņemama elektrotīkla uzturēšanas sastāvdaļa, kas ļauj sniegt drošu un kvalitatīvu elektroapgādes pakalpojumu. Savukārt jaunāko tehnoloģiju piemērošana un testēšana ļauj elektrotīkla uzturēšanas un uzlabošanas darbus veikt iespējami efektīvi.

AS "Sadales tīkls" 2025. gada aprīlī sadarbībā ar Latvijas uzņēmumiem SIA "RAW" un SIA "Terra Topo" uzsāka īstenot ambiciozu projektu gaisvadu elektrolīniju apsekošanai, izmantojot inovatīvu tehnoloģisko risinājumu, kas ietver dronu un helikoptera izmantošanu. 2025. gadā kopumā bija plānots apsekot gaisvadu elektrolīnijas aptuveni 3 100 kilometru garumā. Šis daudzdimensionālais pieejas modelis ļauj iegūt detalizētu un precīzu informāciju par infrastruktūras stāvokli, ātri identificējot potenciālās problēmas un nodrošinot savlaicīgu remontu vai tehnisko apkopi. 2025. gadā īstenota projekta 1. kārtā. Izmantojot inovatīvās tehnoloģijas, veikta attālināta 3 191 km elektrolīniju defektēšana un apauguma novērtējums, īstenota iegūto datu apstrāde un klasifikācija, nodrošināta to integrācija ar uzņēmuma informācijas sistēmām, optimizēts defektēšanas process un iecirkņu struktūra, izstrādāti mācību materiāli un instrukcijas datu apstrādei, kā arī apmācīti darbinieki. Šī inovācija ļauj detalizēti simulēt, analizēt un prognozēt tīkla darbību dažādās situācijās, tādējādi būtiski uzlabojot lēmumu pieņemšanas kvalitāti un operatīvo reakciju uz potenciāliem riskiem. Projekta īstenošana turpināsies arī 2026. gadā.

Papildus elektrolīniju apsekošanas projektam AS "Sadales tīkls" sadarbībā ar Latvijas tehnoloģiju uzņēmumu SIA "InPass", Norvēģijas dronu un aerodatu tehnoloģiju uzņēmumu "Aersea" un pētniecības centru "Norce" izstrādā jaunākajās tehnoloģijās balstītu viedo inspekcijas sistēmu elektrolīniju koka balstu apsekošanai pētniecības projektā "Mobile utility pole smart inspection system" (MUPSIS 2024, Eureka Nr. 7161). Šis risinājums ļaus automatizēt koka balstu apsekošanas procesu, ilgtermiņā samazinot elektrotīkla uzturēšanas izmaksas. Projekts tiek īstenots Eiropas Partnerības "Innovative SMEs" programmas "Eurostars" ietvaros ar Latvijas Zinātnes padomes un Norvēģijas Zinātnes padomes līdzfinansējumu. Tehnoloģiskais risinājums ietver: radaru sensorus, multispektrālo un RGB attēlveidošanu, LIDAR mērījumus, mākslīgā intelekta analītiku, dronu izmantošanu datu iegūšanai. Sagaidāmais rezultāts: Eiropā pirmais šāda tipa risinājums, būtiski uzlabota koka balstu diagnostikas precizitāte, ātrums un efektivitāte.

Tāpat turpinās AS "Sadales tīkls" īstenotie Eiropas Savienības Atveseļošanas fonda līdzfinansētie pētniecības projekti. Projekts "Jauna elastības pakalpojumu nodrošināšana risinājuma izstrādē tīkla pārslodzes efektīvai pārvaldībai izmantojot elektroenerģijas galalietotāju pieprasījuma reakcijas potenciālu" (ST FLEX) (Nr. 2.2.1.3.i.0/1/24/A/CFLA/003) sadarbībā ar SIA "TeT", kura mērķis ir izstrādāt datu vadītu elastības pakalpojumu risinājumu tīkla pārslodžu prognozēšanai un pārvaldībai un "ST ODA" – "Jaunas lielo datu vadītas virszemes elektrotīkla pirms vētras bojājumu prognozēšanas sistēmas izstrāde" (Nr. 2.2.1.3.i.0/1/24/A/CFLA/003). Projekta mērķis ir izstrādāt mašīnmācīšanās algoritmos balstītu risinājumu virszemes elektrotīkla pirmsvētras bojājumu prognozēšanai.

2. Uzņēmuma digitālā transformācija

Uzņēmums mērķtiecīgi plāno un attīsta digitālos risinājumus, kas balstīti uz automatizētiem un standartizētiem procesiem, kā arī centralizētu datu apmaiņu. Lai nodrošinātu digitālās transformācijas īstenošanu, ir definēti konkrēti uzdevumi, kas vērsti uz Sabiedrības digitālās vides un pakalpojumu attīstību. Uzņēmuma mājaslapā sadalestikls.lv pieejama plaša un klientiem viegli pieejama informācija par piedāvātajiem pakalpojumiem.

Digitālās transformācijas rezultātā tradicionālos klientu apkalpošanas kanālus arvien pārliecinošāk aizstāj pašapkalpošanās iespējas e-vidē. Klienti priekšroku dod nepārtrauktai pakalpojumu pieejamībai un augstai apkalpošanas kvalitātei, ko iespējams saņemt attālināti sev ērtā laikā un vietā. To apliecina e-vides darbību īpatsvars, kas 2025. gadā sasniedza 98,8 % (2024. gadā – 98,6 %).

Pārskata gadā, papildus esošajiem e-kalkulatoriem slodzes un tarifu aprēķinam, ieviests jauns pašapkalpošanās rīks – "Energobarometrs", kas klientiem ļauj novērtēt pieslēguma izmantošanas efektivitāti, salīdzināt savu elektrības patēriņu ar citām mājaiņniecībām Latvijā.

Bojājumu situācijās AS "Sadales tīkls" mājaslapā var pieteikt bojājumus, nodrošinot nepārtrauktu piekļuvi servisiem, un masveida bojājumu gadījumos šo iespēju izmanto vairāk nekā 40 % klientu. Savukārt digitālās kartes ļauj noskaidrot jauna pieslēguma maksu (pēc ampērmaksas zonas paplašināšanas 95 % klientu jebkurā laikā var uzzināt precīzu maksu), redzēt esošos un plānotos elektrotīkla atslēgumus, sekot elektrolīniju rekonstrukcijas un uzturēšanas darbiem, tostarp trašu apsekošanai ar dronu, helikopteru vai uzņēmuma personālu, kā arī pārbaudīt vidējā sprieguma apakšstacijās pieejamo brīvo jaudu, topošo elektrostaciju rezervēto jaudu un to ierīkošanas statusu.

Pārskata gadā elektrotīkla bojājumus ārkārtas situācijās, kā arī gadījumos, kad nav pieejams interneta savienojums, joprojām iespējams pieteikt, zvanot uz bezmaksas tālruni 8404. Papildus tiek nodrošināta arī nakts apziņošana, kas sekmē darbības nepārtrauktību klientiem ar kritiskās infrastruktūras objektiem, tostarp, slimnīcām.

Informācijas saņemšanai nodrošināta informatīvā līnija 8403. 2025. gadā biežākie iemesli klientu zvaniem bija pieslēguma atjaunošana, slodzes palielināšana un interesentu jautājumi par pieslēgumiem.

Nozīmīgu atbalstu un tūlītējas atbildes uz klientu jautājumiem jebkurā diennakts laikā nodrošina virtuālais asistents Valts, kas pieejams mājaslapā un abos portālos. Valts palīdz lietotājiem orientēties sistēmās un uzlabo kopējo pieredzi.

Klientu apziņošanai uzņēmums turpina pilnveidot un optimizēt informācijas izsūtņu procesus klientiem, tostarp informāciju par elektrotīkla uzturēšanas un attīstības darbiem, atgādinājumus par pēdējās garantētās piegādes deviņu mēnešu termiņa tuvošanos un paziņojumus par neplānotiem jaudas ierobežojumiem. 2025. gadā izstrādāta arī lielu un masveida bojājumu situāciju klientu apziņošanas mikroaplikācija "STella", kas ļauj mērķtiecīgi informēt klientus konkrētās Latvijas teritorijās. Šis risinājums samazina zvanu centra noslodzi un būtiski uzlabo informācijas aprites efektivitāti bojājumu gadījumos.

Papildus elektroenerģijas viedo risinājumu pakalpojumiem AS "Sadales tīkls" piedāvā arī ūdensapgādes viedizāciju. Pārskata gadā uzņēmums noslēdza piecu gadu līgumu ar SIA "Rīgas ūdens" par vairāk nekā 22 000 komercuzskaites mērāparātu aprīkošanu ar attālinātās rādījumu nolasīšanas iekārtām visā Rīgā.

Lai nodrošinātu vienotu un centralizētu elektroenerģijas tirgus datu apriti Latvijā, AS "Sadales tīkls" kopš 2020. gada pilda nacionālās elektroenerģijas tirgus datu apmaiņas un uzglabāšanas platformas turētāja un pārvaldītāja funkcijas. 2023. gadā Latvijas elektroenerģijas tirgus dalībnieku rīcībā tika nodota datu platforma "STEP" – informācijas tehnoloģiju sistēma, kas nodrošina standartizētu un centralizētu elektroenerģijas tirgus datu sagatavošanu, uzglabāšanu un apmaiņu starp tirgus dalībniekiem un sistēmas operatoriem. Būtiskākie tirgus procesi un datu plūsmas ir pārcelti uz vienotu risinājumu, nosakot vienotus datu kvalitātes standartus un centralizējot datu apmaiņu. Šī pieeja stiprina elektroenerģijas tirgus darbības uzticamību, atvieglo sadarbību starp tirgus dalībniekiem un rada priekšnosacījumus efektīvai jaunu tehnoloģisko risinājumu ieviešanai turpmākai tirgus attīstībai Latvijā.

Darbības rādītājs	2027	2025	2024	2023	2022	Komentārs
Standartizēta un centralizēta datu apmaiņa starp tirgus dalībniekiem un sistēmas operatoriem	Nacionālās elektroenerģijas tirgus datu apmaiņas un uzglabāšanas platformas ieviešana	Pabeigta sistēmu analīze, izstrādāts pirmais nodevums Datu platformas portālam	Veikts iepirkuma process Datu platformas portālam divās kārtās	Īstenota elektroenerģijas tirgus datu apmaiņas un uzglabāšanas platformas 1.kārta	Izveidota datu platformas testa vide	Noslēgts līgums par datu platformas portāla izstrādi, pabeigta sistēmu analīze, izstrādāts pirmais nodevums; uzsākts darbs pie portāla UX dizaina. Projekts tiek realizēts atbilstoši apstiprinātajam laika plānam.
E-vides darbības īpatsvars, %	99 %	98,8 %	98,6 %	98,6 %	98 %	Valsts sesijas: >40 tūkst. sesiju, līdzīgs apjoms kā iepriekšējā gadā. Informatīvā līnija 8403: 59 tūkst. klientu, 14 % samazinājums (2024: 70 tūkst. klientu) (procesa optimizācija un efektīvāka apkalpošana pirmajā kontaktā). E-pasti: atbildēts uz 24 tūkst. e-pastu (2024: 27 tūkst.), 13 % mazāk (mērķtiecīga virzība uz digitālajiem risinājumiem).

3. Uzņēmuma nebeidzama pilnveide un vērtības palielināšana

2025. gadā pilnveidota procesu pārvaldība, stiprinot *Lean*, *Six Sigma* un *TOC* principus uzņēmumā.

Darbības rādītājs	2027	2025	2024	2023	2022	Komentārs
Atalgojuma izmaksu izmaiņas	LCI* - 1 %	- 9.3%	-3,1 %	3,1 %	4,6 %	2025.gada darba spēka indekss valstī sasniedz vidēji 7,4 %. Ņemot vērā faktiskās Sabiedrības atalgojuma izmaksas atalgojuma izmaksu izmaiņu rādītājs kumulatīvi sasniegts LCI – 9,3 %
Saimnieciskās darbības izmaksu izmaiņas	CPI** - 1%	- 15,8%	-3,8 %	-10,8 %	5,6 %	2025. gada vidējā inflācija (PCI) valstī pēc CSP datiem ir 3,7%. Ņemot vērā esošo izmaksu struktūru, stratēģijas mērķis kumulatīvi šobrīd tiek sasniegts CPI - 15,8%

*LCI – Labour cost index (darbaspēka izmaksu indekss). Sākot ar 2024.gadu tiek norādīts kumulatīvi (2022. un 2023.gadā - izolēti)

**CPI – Consumer price index (patēriņa cenu indekss)

4. Ilgtspējīgas attīstības un klimatneitralitātes nodrošināšana

Darbības rādītājs	2027	2025	2024	2023	2022	Komentārs
Darbinieku iesaistes koeficients	Vidēji augsts rādītājs	66	67	66	65	Darbinieku piesaistes indekss pārskata gadā samazinājās par vienu punktu. Vienlaikus turpināta darbinieku pieredzes pilnveide – organizēti semināri jaunajiem darbiniekiem, īstenota talantu attīstības programma un izstrādāts Līdera kods. Turpinātas arī izglītojošas aktivitātes un iniciatīvas darbinieku mentālās un fiziskās veselības veicināšanai, tostarp veikts labbūtības pētījums, nodrošinot darbiniekiem individuālu kopsavilkumu un rekomendācijas.
Uzņēmuma reputācijas indekss (TRIM)	Virs nozares rādītāja Latvijā un Baltijā	52	52	38	48	Uzņēmuma reputācijas rādītājs ir spēcīgs un stabils, tas pārsniedz nozares vidējos rādītājus Latvijā un Baltijā (49 punkti). Reputācijas noturību sekmējusi pakalpojumu kvalitātes pilnveide – uzlabots tīkla drošums, attīstīti pieslēgumu un ģenerācijas pakalpojumi, kā arī nodrošināta kvalitatīva klientu apkalpošana un informēšana, rūpes par vidi, uzņēmuma īstenotās korporatīvās sociālās atbildības aktivitātes elektrodrošībā. 2025. gadā turpināta starpvalstu sadarbības stiprināšana – noslēgts sadarbības memorands ar Igaunijas SSO “Elektrilevi” par savstarpēju atbalstu krīzes situācijās elektrotilka

						bojājumu novēršanā, kā arī īstenota pievienošanās E.DSO direktoru padomei.
Klientu apmierinātības indekss (CSI)	Vidēji augsts rādītājs	72	70	64	66	Indekss pieaudzis par 2 punktiem. Uzņēmumu segmentā tas sasniedza 70 punktus, bet mājsaimniecību segmentā – 74 punktus. Augsts novērtējums saglabājās arī lielo uzņēmumu un pašvaldību segmentos, attiecīgi 75 un 74 punkti. Klientiem joprojām svarīgākie aspekti ir elektroapgādes nepārtrauktība, pakalpojuma vērtības un izmaksu atbilstība kvalitātei, uzņēmuma reputācija, sadarbības vienkāršība un informācijas pieejamība.
Nelaiemes gadījumu skaits darba devēja dēļ	–	–	–	–	–	Nav bijuši nelaiemes gadījumi, kuru cēlonis ir darba devēja neveiktie vai neievērotie drošības pasākumi.
Publisko pieslēgumu punktu elektroauto uzlādei izveides nodrošināšana tīklā*	600	563	234	49	31	*ST elektrotīklam kopš 2022. gada ir pieslēgtas 563 publiskās elektrouzlādes vietas.
Pāreja uz 15 minūšu intervālu		Nodrošināta datu platformas pāreja uz 15 min intervālu 01.10.2025.				No 1. oktobra Eiropas elektroenerģijas tirgus pārgājis uz 15 minūšu datu uzskaites periodu.
Siltumnīcefekta gāzes (oglekļa dioksīds) emisijas samazinājums, nodrošinot izkliedētās AER ģenerācijas pieslēgumus tīklā (t, CO ₂)	224 700	415 213	337 514	185 108	111 381	Īstenots siltumnīcefekta gāzu (oglekļa dioksīda) emisiju samazinājums. Faktisko emisiju aprēķins veikts, izmantojot šādu metodiku: HES Hidroelektrostacijas un vēja elektrostacijas saražotās elektroenerģijas daudzums noteikts pēc skaitītāju rādījumiem par AS "Sadales tīkls" elektrotīklā nodoto elektroenerģiju. Saules elektrostacijas un mikroģeneratoru saražotās elektroenerģijas daudzums noteikts, pieņemot uzstādītās jaudas izmantošanas laiku 1000 stundas gadā. Aprēķina metodē izmantots CO ₂ emisijas faktors Latvijā galalietotājiem piegādātai elektroenerģijai atbilstoši AS "Augstsprieguma tīkls" mājas lapā minētajiem datiem.

Stratēģijas perioda finanšu mērķi:

Mērķi	2027	2025	2024	2023	2022	Komentārs
Ieguldītā kapitāla atdeve (ROCE)	3,1	3,6	3,1	1,9	-0,6	No 2023. gada 1. jūlija spēkā esošie elektroenerģijas sadales pakalpojuma tarifi palīdz Sabiedrībai uzlabot ieguldītā kapitāla atdeves rādītāju.
Dividendes akcionāram	100 %	100 %	100 %	–	100 %	2022. gada finanšu rezultātu Sabiedrība noslēdz ar zaudējumiem, līdz ar to 2023. gadā dividendes nav izmaksātas, savukārt 2024. gadā un 2025. gadā dividendes ir izmaksātas 100 % apmērā no iepriekšējo gadu peļņas. Arī 2026. gadā Sabiedrība rosinās dividendēs izmaksāt 2025. gada peļņu 100% apmērā.

Korporatīvā pārvaldība

Vienlaikus ar AS "Sadales tīkls" finanšu rezultātiem ir publicēts arī AS "Sadales tīkls" Korporatīvās pārvaldības ziņojums par 2025. gadu. Ziņojums sagatavots, pamatojoties uz Korporatīvās pārvaldības kodeksa 2. redakciju, ko 2025. gada decembrī publicējusi Tieslietu ministrijas izveidotā Korporatīvās pārvaldības konsultatīvā padome un kura noteikumi balstīti labākajā uzņēmumu pārvaldības jomas starptautiskajā praksē.

2025. gadā notikušas izmaiņas AS "Sadales tīkls" valdes sastāvā, vienam valdes loceklim atstājot amatu 2025. gada oktobrī, savukārt izmaiņas AS "Sadales tīkls" padomes sastāvā 2025. gadā nav notikušas. Izvērtējot gan

kapitālsabiedrības pārvaldības sistēmu, gan principu ievērošanu 2025. gadā, AS "Sadales tīkls" valde uzskata, ka AS "Sadales tīkls" darbojas saskaņā ar augstākajiem labas pārvaldības prakses standartiem un būtiskos aspektos ir ievērojuši visus uz tās darbību attiecināmos Korporatīvās pārvaldības kodeksā noteiktos principus. Turklāt AS "Sadales tīkls" savā darbībā ievēro Latvenergo koncerna korporatīvās pārvaldības politikas principus un noteikumus tiktāl, ciktāl tas nav pretrunā ar normatīvajos aktos noteiktajām AS "Sadales tīkls" kā elektroenerģijas sadales sistēmas operatora neatkarības prasībām. Plašāka informācija ir pieejama AS "Sadales tīkls" interneta vietnē <https://sadalesitkls.lv/lv/gada-parskati>.

Nefinanšu paziņojums

AS "Sadales tīkls" savā darbībā tiecas uz tādiem procesiem, produktiem un pakalpojumiem, kas veicina ANO ilgtspējīgas attīstības mērķu īstenošanu, lai nodrošinātu visiem piekļuvi uzticamai, ilgtspējīgai un mūsdienīgai enerģijai par pieejamu cenu, veidotu noturīgu un ilgtspējīgu infrastruktūru, veicinātu iekļaujošu un ilgtspējīgu industrializāciju sekmējot inovācijas, nodrošinot ilgtspējīgus patēriņa un ražošanas modeļus, kā arī veicot neatliekamus pasākumus klimata pārmaiņu un to ietekmes mazināšanai.

Līdzsvarojot atbildīgu uzņēmējdarbības praksi ar ekonomiskās, vides, sociālās un pārvaldības jomām, kas atbilst ilgtspējīgas attīstības kritērijiem un ir pamats sadarbībai ar ieinteresētajām pusēm, AS "Sadales tīkls" turpina īstenot AS "Sadales tīkls" [ilgtspējas stratēģiju 2024.-2027. gadam](#) (Ilgtspējas stratēģija), izvirzītos mērķus un noteiktās aktivitātes. 2025. gada izpildes progress klimata, pārvaldības, sociālās un finanšu jomās:

Klimata joma

AS "Sadales tīkls" attīsta un veicina no atjaunīgiem energoresursiem ražotās elektroenerģijas jeb "zaļās elektroenerģijas" pieejamību elektrotīklā, elektromobilitātes pieslēgumu, inovācijas un jaunu tehnoloģiju attīstību, saudzē un saglabā dabas bioloģisko daudzveidību. Klimata un vides jomas būtiskākās apņemšanās, rādītāji un izpildes progress:

Darbības rādītājs	2027	2025	2024	2023	Komentārs
Sadales elektroenerģijas zudumi, %	<4 %	3,66 %	3,62 %	3,72 %	ES Atvērējošanās un noturības mehānisma ietvaros kopš 2024. gada īstenoti būtiski elektrotīkla modernizācijas pasākumi. Nomainīti 628 vecākie un ar lielākiem zudumiem strādājošie transformatori, panākot zudumu samazinājumu 1 212 MWh apmērā. Tāpat izbūvēti 102 km vidējā sprieguma kabeļu līniju, nodrošinot pieejamās jaudas palielināšanu apdzīvotās vietās.
Nozīmīga kaitējuma videi, skaits	0	0	0	0	2025. gadā nav bijuši nozīmīgi vides kaitējumi.
Izolēta (kabelis, izolēts vads vai piekarkabelis) elektrotīkla īpatsvara pieaugums kopējā elektrolīniju apjomā, %	72 %	69%	67 %	65 %	Pārskata gadā palielināta elektrotīkla ilgmūžība un uzlabota elektroapgādes nepārtrauktība un drošums par 2 %, palielinot izolēta elektrotīkla (kabeļi, izolētie vadi un piekarkabeļi) īpatsvaru kopējā elektrolīniju apjomā.
Īstenoti projekti, lai mazinātu ietekmi uz bioloģisko daudzveidību elektrotīkla infrastruktūrā	≥ 2 / gadā	3	3	1	Kopš 2024. gada veikti vairāki pasākumi putnu aizsardzībai un līdzāspastāvēšanas veicināšanai elektrotīklu infrastruktūrā. 1) uz 36 ST (2025:25) elektrības stabiem uzstādīti piekūnu jeb peļu vanadziņu būri, nodrošinot šiem gājputniem piemērotas ligzdošanas vietas; 2) Īstenota 142 dienu tiešraide no balto stārķu ligzdas, sekmējot sabiedrības informētību par putnu dzīves ciklu; 3) Turpināta arī stārķu ligzdu infrastruktūras uzlabošana: uzstādītas 1 012 metāla ligzdu pamatnes (2024: 1003), demontētas 1 095 ligzdas (2024: 941), uz elektrības stabiem uzliktas 194 putnu aizsargcepurītes (2024: 91). Papildus tam ST mājaslapā publicēta informatīva informācija par tipiskākajiem dzīvnieku izraisītajiem bojājumiem..
Ieviest datus balstītas tālīzpētes tehnoloģijas elektropārvades līniju defektēšanā	ieviests	īstenota 1. kārtā	procesā	uzsākts	Skatīt sadaļā: vidējā termiņa darbības stratēģija 2022. – 2027.
Īstenot vienotus inovāciju procesus un iniciatīvas inovāciju attīstībai	≥2 / gadā	5	5	3	2025. gadā inovāciju attīstības jomā īstenotas vairākas nozīmīgas iniciatīvas: 1) AC/DC Tech konference /forums – organizēts starptautisks pasākums ar diskusijām kopā ar vadošajiem enerģētikas ekspertiem. Gada galvenie temati: elektroapgādes kvalitāte, sinhronizācija ar Eiropas elektrotīkliem, kā arī Ukrainas pieredze elektroapgādes nodrošināšanā kara apstākļos.

					<p>Pasākumā piedalījās vairāk nekā 30 tūkstoši dalībnieku.</p> <p>2) AC/DC Lab – inovāciju laboratorija: laboratorijā attīstīti inovāciju virzieni, kas 2025. gadā fokusējās uz digitālo attīstību, mākslīgo intelektu un mašīnmācīšanos, procesu efektivitāti, darbinieku un klientu pieredzi, noturību un izaugsmi. Darbinieki sagatavoja un prezentēja septiņus komandu projektus.</p> <p>3) Dalība Baltijas valstu elektroenerģijas sadales sistēmas operatoru ikgadējā forumā. Foruma uzmanības centrā bija elektrotīklu uzturēšana un modernizācija, iepirkumu procesi, finanšu plānošana, projektu vadība un mākslīgā intelekta risinājumi. AS "Sadales tīkls" dalījās pieredzē un veiksmes stāstos par izkliegtās ģenerācijas vadību, ES finansējuma piesaisti un pārvaldību, krīzes vadības risinājumiem un dronu tehnoloģiju pielietojumu.</p> <p>4) Valsts inovatīvo kapitālsabiedrību iniciatīva (VIKI) – 2025. gadā ST vadībā. Sagatavoti priekšlikumi grozījumiem Valsts pārvaldes iekārtas likumā un publisko iepirkumu reformas virzieniem. Nodrošināta aktīva sadarbība ar Saeimas Budžeta un finanšu komisiju, līdzdalība starpinstitutionālajās darba grupās. Parakstīts sadarbības memorands par birokrātijas mazināšanu, ciešākai sadarbībai un efektīvākas valsts pārvaldes veicināšana.</p> <p>5) publicitāte, komunikācija, starptautiska pārstāvība, t. sk. noslēgts saprašanās memorands ar lielāko Dienvidkorejas valsts enerģētikas uzņēmumu "Korea Electric Power Corporation" par sadarbību un pieredzes apmaiņu viedā elektrotīkla attīstībā. Gada laikā stiprināta uzņēmuma atpazīstamība, nodrošināta dalība starptautiskos pasākumos un konferencēs, t. sk. Enlit Europe un CIREC, aktīvi popularizējot inovāciju attīstību un viedo tehnoloģiju nozīmi enerģētikas nozarē.</p>
Siltumnīcefekta gāzes emisijas samazinājums, nodrošinot izkliegtās atjaunojamo energoresursu (AER) ģenerācijas pieslēgumus tīklā (tūkst. t. CO ₂ kumulatīvā vērtība)	1 540	857	338	194	<p>Pārskata gadā, nodrošinot atjaunojamo energoresursu ģenerācijas pieslēgumus valstī, veicināta Latvijas enerģētiskā neatkarība un palielināts energoresursu pašnodrošinājums. Šie pasākumi kopumā nodrošinājuši siltumnīcefekta gāzu emisiju samazinājumu 415 tūkstošu tonnu CO₂ apmērā.</p>

2025. gadā ieviests inovatīvs risinājums, ūdens apgādes viedizācības pakalpojums – ūdens komercuzskaites mērāparātu aprīkošana ar attālinātās nolasīšanas iekārtām un īstenots eksporta pilotprojekts – ST ražoto koka balstu piegādei Igaunijas elektroenerģijas sadales operatoram "Elektrilevi".

Koka balsti tiek ražoti AS "Sadales tīkls" ražotnē, ievērojot vides prasības un kvalifikācijas standartus. Ražošanas process atbilst koka stabu gaisvadu līniju ražošanas kontroles sertifikātam EN 14229:2010.

Uzņēmuma vides pārvaldības sistēma atbilst [standarta](#) ISO 14001:2015 prasībām darbības sfērās "Elektroenerģijas sadale un piegāde" un "Elektropārvades līniju koka balstu ražošana".

Sociālā joma

Sociālās jomas apņemšanās ir mērķētas uz darbinieku, klientu un vietējās kopienas labklājības veicināšanu, sekmējot uzņēmuma mērķu sasniegšanu, kā arī uzņēmuma atpazīstamības un reputācijas pieaugumu, vienlaikus attīstot drošu un kvalitatīvu elektroapgādi Latvijā, ātru un ērtu elektroenerģijas datu pieejamību.

Darbības rādītājs	2027	2025	2024	2023	Komentārs
Stiprināt (pilnveidot) darbinieku labbūtību, īstenojot fiziskās drošības, mentālās un fiziskās veselības veicinošus pasākumus (aktivitāšu skaits)	≥ 3	6	≥ 5	≥ 3	<p>2025. gadā īstenoti vairāk nekā trīs darbinieku labbūtību veicinoši pasākumi, aptverot drošības, veselības, saliedēšanās un ilgtspējīgas vides tēmas:</p> <p>1) drošības izglītošana: tiešsaistes lekcija "Potenciāli bīstamie dzīvnieki", info grafika "Kā rīkoties, satiekot čūsku";</p> <p>2) veselības nedēļa: tiešsaistes lekcija ar fizioterapeitu, darbiniekiem sagatavota paciņa imunitātes stiprināšanai, kā arī sniegts uzaicinājums doties dabā;</p> <p>3) virtuālais sporta klubs "ST sporto" – divu mēnešu izaicinājumā darbinieki veica 35 435 kilometrus un 4 162 aktivitātes — skrienot, soļojot, braucot ar velosipēdu un dodoties pārgājienos STRAVA platformā;</p>

					4)dalība Lielajā talkā – 50 darbinieki piedalījās vides sakārtošanā un labiekārtošanā, kā arī tika īstenota digitālā talka digitālās vides sakārtošanai; 5) darbinieku vasaras sporta un saliedēšanas pasākums; 6) organizēti darbinieku komandu pasākumi "KOMANDĀ ir SPĒKS".
Nodrošināt nozarē augstākos standartus individuālajiem aizsardzības līdzekļiem un drošībai darba vidē, smagu nelaimes gadījumu skaits darba devēja dēļ	0	0	0	0	Pārskata gadā nav reģistrēti smagi nelaimes gadījumi, kuru cēlonis būtu darba devēja rīcība, tostarp nepietiekama uzraudzība, neatbilstošs aprīkojums vai nepietiekama risku vadība. Darba drošības kultūras stiprināšanai īstenots ikgadējais seminārs kvalificēto darbu veicējiem, kurā piedalījās 80 darba aizsardzības speciālisti no 50 uzņēmumiem. AS "Sadales tīkls" jau septīto reizi piedalījās Valsts darba inspekcijas Labas prakses balvas "Zelta ķivere" konkursā, ik gadu saņemot atzinību. 2025. gadā uzņēmums ieguva 1. vietu un galveno balvu "Zelta ķivere" par daudzveidīgu un kvalitatīvu darbinieku apmācību darba drošībā. 2025. gadā TRI*M indeksa ietvaros novērtēta arī darbinieku apmierinātība ar individuālajiem aizsardzības līdzekļiem (darba apģērbs, apavi, ķiveres u.c.). Iegūtais vērtējums 4,6 indeksa punkti no 6 punktiem, kas apliecina augstu darbinieku apmierinātību.
Nodrošināt kritiskās infrastruktūras pārvaldību un uzņēmuma rīcībā esošo informācijas resursu aizsardzību, augstas ietekmes pakāpes incidentu, skaits gadā	0	0	0	0	–
Ar izglītojošām aktivitātēm veicināt bērnu un jauniešu zinātību par elektrodrošību, izglītoti bērni un jaunieši gadā	≥ 6000	≥ 13407	12019	≥ 6000	Uzņēmuma elektrodrošības vēstneši skolās 2025. gadā izglītojuši 6 207 bērnus. Pirmajā tiešsaistes elektrodrošības pratības iniciatīvā — Vislatvijas elektrodrošības maratonā — piedalījās vairāk nekā 7 200 trešo klašu skolēnu. Gada laikā īstenoti vairāki karjeras un izglītojošie pasākumi sadarbībā ar skolām, popularizējot inženierzinātnes un stiprinot bērnu un jauniešu izpratni par drošību. Transformatoru apakšstaciju apgleznošanas projektos iesaistīti jaunieši, veicinot viņu līdzdalību vides un pilsētvides veidošanā. 2025. gadā apgleznota AS "Sadales tīkls" transformatoru apakšstacija Daugavpilī, kurā integrēts kvadrātkods, kas ved uz mājaslapu arelektribuneriske.lv.
Informēt un izglītēt sabiedrību elektrodrošības jautājumos. (īstenotas kampaņas)	≥ 1 / gadā	≥ 1 / gadā	≥ 1 / gadā	≥ 1 / gadā	AS "Sadales tīkls" 2025. gadā aktīvi īstenoja elektrodrošības izglītošanu un sabiedrības informēšanu, organizējot klātienē aktivitātes ģimenēm, bērniem un lauksaimniekiem, nodrošinot publikācijas lielākajos medijos un veicot regulāru komunikāciju par drošību. Stiprināta izpratne par elektroinstalāciju drošību, īstenojot kampaņu "Par drošu kontaktu" un informējot par jauno drošības prasību ieviešanu. Paralēli uzņēmums nostiprināja nozares eksperta tēlu, nodrošinot plašu mediju publicitāti un regulārus ekspertu komentārus par enerģētikas aktualitātēm. Sabiedrības iesaistei un tehniskā darba redzamībai norisinājās arī darbinieku video konkurss; kopumā sociālajos medijos publicēti 30 video ar ieskatu uzņēmuma tehnisko darbu norisē ar augstu auditorijas iesaisti.
Augsta klientu apmierinātības līmeņa un saskarsmes izcilības nodrošināšana, veicinot digitālu klientu servisu attīstību, CSI	60-70	72	70	63	Skatīt sadaļā: <i>vidējā termiņa darbības stratēģija 2022 – 2027</i>
Ilgspējīgs un ekonomiski pamatots sadales pakalpojums un droša un kvalitatīva elektroapgāde, SAIDI, SAIFI	160 minūtes 1,85 reizes	119 minūtes 1,54 reizes	145 minūtes 1,81 reizes	168 minūtes 1,99 reizes	Skatīt sadaļā: <i>vidējā termiņa darbības stratēģija 2022 – 2027.</i>

Ziedojumi

AS "Sadales tīkls" turpina aktīvi atbalstīt Ukrainu izpostītās elektroapgādes infrastruktūras atjaunošanā. Jau no kara sākuma 2022. gada februārī AS "Sadales tīkls" ir saziņā ar enerģētikas nozares kolēģiem Ukrainā un ar Ziedot.lv starpniecību sūta uzņēmuma tehnikas un materiālu ziedojumus.

Gads	Dāvinājuma (ziedojuma) saņēmēji	Reģistrācijas numurs	Dāvinājums (ziedojums)	Summa (EUR)
2022	Nodibinājums Fonds "Ziedot.lv"	40008078226	Mantas (kvadriciklu un transformatoru, transporta līdzekļu, ģeneratoru un elektromateriālu) dāvināšana vispārējam atbalstam Ukrainas sabiedrībai	255 696,37
2024	Nodibinājums Fonds "Ziedot.lv"	40008078226	Mantas (speciālās tehnikas vienības, ģeneratoru un elektrometeriālu) dāvināšana vispārējam atbalstam Ukrainas sabiedrībai	88 255,73

2025. gadā AS "Sadales tīkls" valde pieņēmusi lēmumu dāvināt (ziedot) un slēgt dāvinājuma (ziedojuma) līgumu ar nodibinājuma Fondu "Ziedot.lv" par vienas speciālās tehnikas vienības ar aprīkojumu dāvinājumu par kopējo summu 9 500,00 EUR, ar mērķi vispārējam atbalstam Ukrainas sabiedrībai. Ziedojumu īstenots 2026. gada sākumā.

Pārvaldības joma

AS "Sadales tīkls" īsteno labas korporatīvās pārvaldības principus, nodrošinot efektīvu resursu vadību, pārvaldot riskus un iespējas.

Darbības rādītājs	2027	2025	2024	2023	Komentārs
Integrēt ilgtspēju lēmumu pieņemšanas procesos, definēta struktūra ilgtspējas jautājumu aprietei un lēmumu pieņemšanai, identificējami ilgtspējas mērķi	ieviests	procesā	procesā	–	AS "Sadales tīkls" ir definējusi skaidru struktūru ilgtspējas jautājumu pārvaldībai un aprietei. Ilgtspējas stratēģiju apstiprina uzņēmuma valde, kas nodrošina tās ieviešanas un īstenošanas pārraudzību, kā arī aktīvi iesaistās ilgtspējas virzienu attīstībā. Ilgtspējas aktivitātes un mērķi ir integrēti uzņēmuma ikgadējā mērķu plānošanas procesā, nodrošinot, ka ilgtspēja ir neatņemama biznesa plānošanas sastāvdaļa. Stratēģijas mērķu izpildes monitoringu, progresu, novērtējumu un izmaiņu ierosinājumu pārvaldību veic Stratēģiskās pārvaldības funkcija. Turpinās darbs pie ilgtspējas jautājumu un ar tiem saistīto novērtējumu integrēšanas lēmumu pieņemšanas procesos, stiprinot ilgtspējas principu ieviešanu ikdienas pārvaldībā.
Veicināt darbinieku izpratni par ilgtspēju un tās būtiskumu, darbinieku iesaiste gadā	≥ 40 %	≥ 40 %	≥ 40 %	–	2025. gadā stiprināta darbinieku iesaiste ilgtspējas un biznesa attīstības procesos. Darbinieki piedalījās, BEA seminārā un konferencē "Ilgbūtība", kā arī tika aktualizēta ST mājaslapas ilgtspējas sadaļa un nodrošināta informācijas izplatīšana visiem darbiniekiem. Sākot ar 2025. gada trešo ceturksni, visi darbinieki regulāri saņem e-pastu ar būtiskākajiem faktiem par biznesa un ilgtspējas mērķu izpildes progresu, veicinot pārskatāmību un vienotu izpratni par uzņēmuma prioritātēm. Tāpat 2025. gadā īstenoja ilgtspējas aptauja, un tās rezultāti darbiniekiem pieejami iekšējā interneta vietnē.
Efektīvi pārvaldīt ilgtspējas datus, vienota pieeja ilgtspējas datu pārvaldībai	ieviests	procesā	–	–	Latvenergo Koncernā izveidots un tiek attīstīts vienotas pieejas ilgtspējas datu pārvaldības risinājums koncerna līmeņa pārskatēm.
Uzturēt ētisku rīcību atbalstošu korporatīvo kultūru, koruptīvi notikumi	0	0	0	0	Pārskata gadā uzņēmumā nav konstatēti koruptīvi notikumi. Darbinieki izmantojuši ziņošanas e-pastu, nodrošinot atklātības un caurspīdīguma principu ieviešanu. Reizi ceturksnī jaunie darbinieki tiek informēti par godprātīgas rīcības principiem un ziņošanas iespējām, tādējādi veicinot vienotu izpratni par ētikas un atbildības prasībām.
Uzturēt ētisku rīcību atbalstošu korporatīvo kultūru, ētikas normu pārkāpumi	0	0	0	0	Nav trauksmes cēlāju ziņojumu.
Pilnveidot ilgtspējas prasības piegādātājiem, izglītojoši pasākumi	≥ 3 / gadā	≥ 3	6	≥ 3	Mājaslapā pieejams ētikas kodekss - LE koncerna sadarbība ar piegādātājiem balstās kopīgos principos, ko ievēro un respektē arī AS "Sadales tīkls". Tiek nodrošināts regulārs dialogs ar kvalifikācijas sistēmā reģistrētajiem būvuzņēmējiem, projektētājiem un piegādātājiem, sniedzot aktuālo tehnisko informāciju, regulācijas vides jaunumus un darba drošības

					aktualitātes. Reizi ceturksnī pieejams "Sadales tīkls" elektroapgādes apskats, kas palīdz sadarbības partneriem sekot nozarei būtiskiem procesiem. 2025. gadā īstenota aktīva līdzdalība darbuzņēmēju sešās darba aizsardzības dienās, veicinot drošu darba vidi un vienotu izpratni par drošības prasībām elektrotīklu būvniecībā un uzturēšanā.
Īstenot ilgspējīgus iepirkumus, % no iepirkumu skaita ir ietverts ilgspējas kritērijs/ prasība	≥ 30 %	≥ 30 %	≥ 30 %	–	2025. gadā īstenoti 2 zaļie iepirkumi. Kvalificēto pretendentu sarakstā reģistrētie sadarbības partneri ievēro uzņēmumā noteiktās darba aizsardzības, vides pārvaldības prasības.
Atklāt nefinanšu informāciju atbilstoši ES un LV informācijas atklāšanas prasībām	ir	ir	ir	–	Nefinanšu ziņojums sagatavots atbilstoši 2025. gada prasībām
Veicināt ST reputāciju un atbildīga uzņēmuma tēlu,	Virš nozares vidējā rādītāja Latvijā un Baltijā	52	52	38	Skatīt sadaļā: <i>vidējā termiņa darbības stratēģija 2022 – 2027</i> Nozares vidējais rādītājs Latvijā un Baltijā 2025. gadā: 49 (TRIM Reputācijas pētījums 2025)

Dalība nozares biedrībās, apvienībās un organizācijās AS "Sadales tīkls" sniedz informāciju par enerģētikas un saistīto nozaru aktualitātēm un nodrošina interešu pārstāvēšanu nacionālo un starptautisko politikas dokumentu, tiesību aktu un standartu izstrādē.

AS "Sadales tīkls" aktīvi iesaistās vairākās nacionālajās organizācijās, tostarp Latvijas Elektroenerģētiķu un energobūvnieku asociācijā, Latvijas Nacionālajā projektu vadīšanas asociācijā, Latvijas Tirdzniecības un rūpniecības kamerā, Latvijas Darba devēju konfederācijā, Latvijas Nacionālajā akreditācijas birojā un Biznesa efektivitātes asociācijā.

Uzņēmums ir arī dalībnieks starptautiskajās nozares organizācijās: Baltic Institute of Corporate Governance, Pasaules Enerģijas padomes Latvijas Nacionālajā komitejā, European Network for Cyber Security (ENCS), E.DSO – Eiropas sadales sistēmu operatoru organizācijā viedā tīkla attīstībai, ALLIANCE G3 CPL – G3 tehnoloģiju standartizācijā, sertifikācijā un attīstībā, EU DSO Entity – oficiālā ES līmeņa sadales sistēmu operatoru apvienošā organizācijā, kā arī Nordiska Träskyddsrådet (NTR) – Ziemeļvalstu koksnes aizsardzības tirdzniecības asociācijā.

Atbilstoši ilgspējas informācija atklāšanas likuma 5. pantam – likuma subjekts – meitas sabiedrība ir atbrīvots no pienākuma sagatavot ilgspējas ziņojumu likuma noteiktajā kārtībā un ziņas par AS "Sadales tīkls" ir iekļautas *Latvenergo* koncerna konsolidētajā ilgspējas ziņojumā.

Informācija par Sabiedrības ilgspējas pārvaldības aspektiem pieejama AS "Sadales tīkls" interneta vietnē <http://sadalesitikls.lv> sadaļā "Uzņēmums – Ilgspēja", šeit aplūkoti tādi jautājumi kā korporatīvā sociālā atbildība, ekonomiskā atbildība, atbildība par produktu, sabiedrība, darbinieki un darba vide, vides aizsardzība utt.

Turpmākā attīstība

AS "Sadales tīkls" darbības mērķi izriet no AS "Sadales tīkls" vidējā termiņa darbības stratēģijas 2022. – 2027. gadam un AS "Sadales tīkls" ilgspējas stratēģijas 2024.-2027. gadam. 2026. gada sasniedzamās vērtības noteiktas tā, lai virzītos uz stratēģijā noteikto vērtību sasniegšanu.

2026. gada mērķi ir noteikti, ņemot vērā paredzamos nākotnes izaicinājumus, kā arī iekšējo un ārējo faktoru analīzes rezultātus. Mērķu vērtību un īstenojamo uzdevumu noteikšanā ņemti vērā iespējamie 2026. gada saimniecisko darbību ietekmējošie faktori.

Atbilstoši enerģētikas stratēģijai turpmāko gadu laikā valsts plāno konsekventi turpināt dažādu tautsaimniecības sektoru virzību uz plašāku elektrifikāciju, tīpašu uzmanību veltot siltumenerģijas un transporta jomām. Šajos sektoros ir paredzams lielākais kopējais elektroenerģijas patēriņa pieaugums. Lai veicinātu šo pāreju, valsts turpinās izstrādāt un īstenot mērķētas atbalsta programmas, kas palīdzēs gan uzņēmumiem, gan iedzīvotājiem savā ikdienas darbībā izmantot elektrificētas tehnoloģijas un ar tām saistītos risinājumus. Vienlaikus ir sagaidāms, ka elektrifikācijas procesa paātrināšana varētu prasīt arī papildu izmaiņas regulējumā, lai nodrošinātu efektīvu, ilgspējīgu un caurskatāmu nozares attīstību, piemēram, pārskatot elektroenerģijas pieslēguma procesu vai atsevišķus sadales sistēmas pakalpojumu tarifācijas aspektus.

2026. gadā Sabiedrība turpinās attīstīt un efektīvi uzturēt elektrotīklu, viedā elektrotīkla pārvaldību, kā arī materiālu ilgspēju un pārvaldību, lai ilgtermiņā sasniegtu arvien zemākus SAIDI un SAFI rādītājus, tādējādi panākot arvien augošu elektrotīkla drošumu un kvalitāti. Tāpat tiks veicināta klientu apkalpošanas pilnveide un digitalizācijas pilnveidojumi. Plānots turpināt elektroenerģijas tirgus datu apmaiņu un uzglabāšanas platformas portāla ieviešanu (2023-2026) un vieda elektrotīkla pārvaldības risinājuma ieviešanu, paplašinot funkcionālo nodrošinājumu esošajai elektrotīkla operatīvā stāvokļa pārvaldības sistēmai (DMS) un elektrotīkla vadības sistēmai (DVS).

Tāpat turpinās darbs pie energokrīzes vadības visos gatavības un reaģēšanas posmos, nodrošinot elektroapgādes drošumu, stabilitāti un AS "Sadales tīkls" darbības nepārtrauktību.

Tīkla straujākai attīstībai Sabiedrība piesaista ārēju finansējumu, kura investēšana nerada negatīvu ietekmi uz tarifu gala patērētājam. Izmantojot Eiropas Savienības Atveseļošanas fonda (tai skaitā REPowerEU) finansējumu, Sabiedrība nodrošinās gan elektrotīkla drošuma straujāku paaugstināšanu, gan atbilstošu automatizētu dispečervadības sistēmu modernizēšanu, gan elektroauto uzlādes pieslēgumu vietu izbūvi.

2026. gadā ir stājušies spēkā Ministru kabineta noteikumi, atbilstoši kuriem AS "Sadales tīkls" sagatavos projekta iesniegumu Modernizācijas fonda investīciju piesaistei. 2026.gada 2.ceturksnī tiks noslēgts līgums par finansējuma piešķiršanu, un tiks uzsākta Modernizācijas fonda 100% apmērā finansēta projekta "AS "Sadales tīkls" elektroenerģijas tīkla jaudas paaugstināšana" īstenošana.

2026. gadā turpinās Ministru kabineta noteikumu saskaņošana par Kohēzijas fonda 2.6.1.2. pasākuma "Energētiskās drošības infrastruktūras attīstība" investīcijām, atbilstoši kuriem tiks sagatavots projekta iesniegums un tiks uzsākta projekta "AS "Sadales tīkls" elektroenerģijas sadales infrastruktūras drošība un attīstība" īstenošana. .

Sabiedrība turpinās īstenot izvirzītos mērķus, kas sekmē nepārtrauktu darbības ietekmes uz apkārtējo vidi un klimata pārmaiņām uzlabošanu, novēršanu vai mazināšanu, kā arī bioloģiskās daudzveidības, dabas un energoresursu, iedzīvotāju veselības un labklājības saudzēšanu un saglabāšanu, kā arī darbinieku apziņas veidošanu par saudzīgu un atbildīgu attieksmi pret vidi un energoresursiem.

Lai nodrošinātu uzņēmuma ilgtspējīgu attīstību, 2026. gadā AS "Sadales tīkls" turpinās stiprināt darbinieku iesaisti un lojalitāti, kā arī fokusēsies uz augsta klientu apmierinātības līmeņa nodrošināšanu, uzņēmuma reputācijas un tēla attīstību. Klimatneitralitātes veicināšanas jomā 2026. gadā Sabiedrība turpinās īstenot publisko elektroauto pieslēgumu punktu izveidi elektrotīklā, nodrošinās izkliegtās AER ģenerācijas pieslēgumus tīklā un siltumnīcefekta gāzes (oglekļa dioksīds) emisijas samazinājumu, īstenojot dekarbonizācijas un energoefektivitātes projektus.

Īstenojot 2026. gada plānotos uzdevumus, tiks nodrošināta virzība Sabiedrības vidējā termiņa darbības stratēģijā (2022. – 2027.) un AS "Sadales tīkls" ilgtspējas stratēģijā (2024. – 2027.) izvirzīto mērķu sasniegšanai.

Tuvāko desmit gadu laikā sadales sistēmas operatoru loma būtiski mainīsies. Enerģētikas nākotni raksturo decentralizācija, dekarbonizācija un digitalizācija. Latvijas Enerģētikas stratēģija līdz 2050. gadam paredz būtisku elektrifikācijas paātrinājumu visos tautsaimniecības sektoros, izceļot to kā vienu no centrālajiem valsts enerģētikas transformācijas virzītājspēkiem.

Lai nodrošinātu ilgtspējīgu patēriņa struktūras maiņu un veicinātu pāreju uz vietēji pieejamu, drošu un klimatneitrālu enerģiju, AS "Sadales tīkls" attīstīs nākotnes vajadzībām atbilstošu elektrotīklu. 2026. gadā tiks īstenota uzņēmuma darbības stratēģijas 2027.–2031. gadam izstrāde.

Finanšu risku vadība

Sabiedrības darbība ir pakļauta vairākiem finanšu riskiem, ieskaitot tirgus risku, procentu likmju risku, kredītrisku un likviditātes risku. Sabiedrības vadība minimizē potenciālo finanšu risku negatīvo ietekmi uz Sabiedrības finanšu stāvokli.

Finanšu risku vadība tiek veikta atbilstoši *Latvenergo* koncerna Finanšu risku vadības politikā noteiktajiem principiem.

a) Valūtas risks

Valūtas risks rodas, ja nākotnes transakcija vai aktīvi, vai saistības ir izteiktas citā valūtā nekā Sabiedrības funkcionālā valūta. Ja Sabiedrībai kādu iemeslu dēļ rastos valūtas risks, tad tas tiktu efektīvi ierobežots atbilstoši Finanšu risku vadības politikā noteiktajiem principiem.

b) Procentu likmju risks

Procentu likmju risks Sabiedrībai ir saistīts ar izsniegtajiem un saņemtajiem kredītiem no mātesabiedrības saskaņā ar *Latvenergo* grupas ietvaros noslēgto līgumu "Par savstarpējo finanšu resursu nodrošināšanu" un atbilstoši noslēgtajiem ilgtermiņa aizņēmumu līgumiem.

Saskaņā ar *Latvenergo* grupas ietvaros noslēgto līgumu "Par savstarpējo finanšu resursu nodrošināšanu" savstarpējiem īstermiņa aizdevumiem un aizņēmumiem tiek piemērota gada procentu likme, kas vienāda ar faktiskās viena mēneša EURIBOR (*Euro Interbank Offered Rate*) likmes un mātesabiedrībai AS "Latvenergo" piesaistītā ārējā īstermiņa finansējuma vidējās svērtās pievienotās likmes kopsummu. Gadījumā, ja viena mēneša EURIBOR likme ir ar negatīvu vērtību, procentu likme ir vienāda ar mātesabiedrībai AS "Latvenergo" piesaistītā ārējā īstermiņa finansējuma vidējo svērto pievienoto likmi. Pārskata gadā par savstarpējiem īstermiņa aizņēmumiem un aizdevumu aprēķinātie maksājami procenti nav radījuši nozīmīgu procentu likmju risku.

Kopējā Sabiedrības ilgtermiņa aizņēmumu no mātesabiedrības AS "Latvenergo" summa 2025. gada 31. decembrī ir 567 938 tūkstoši EUR (31/12/2024: 569 169 tūkstoši EUR). 2025. gada 31. decembrī 63,19 % (31/12/2024: 50,8 %) no Sabiedrības ilgtermiņa aizņēmumiem bija noteikta mainīga procentu likme, ko ietekmē starpbanku sešu mēnešu EURIBOR likmes izmaiņas. Pārējiem ilgtermiņa aizņēmumiem tiek piemērota fiksēta procentu likme.

c) Kredītrisks

Finanšu aktīvi, kas potenciāli pakļauj Sabiedrību zināmā kredītriska pakāpei, ir galvenokārt īstermiņa aizdevumi, parādi no līgumiem ar klientiem, avansa maksājumi trešajām pusēm un naudas līdzekļi. Izņemot mātesabiedrību AS "Latvenergo", Sabiedrībai nav nozīmīgas kredītriska koncentrācijas attiecībā uz kādu darījumu partneri vai darījumu partneru grupu. 2025. gada 31. decembrī Sabiedrības kredītriska koncentrācija uz vienu darījumu partneri –

AS "Latvenergo" – sasniedza 48 % no visiem pircēju un pasūtītāju parādiem (31/12/2024: 36 %). Sabiedrība uzskata, ka saistīto pušu parādi ir pilnībā atgūstami. Pircēju un pasūtītāju parādi tiek uzrādīti atgūstamajā vērtībā. Sabiedrības partneri naudas līdzekļu darījumos ir lielākās vietējās bankas ar labu reputāciju, kuru mātessabiedrībām piešķirti investīciju pakāpes kredītreitingi.

d) Likviditātes risks

Sabiedrība ievēro piesardzīgu likviditātes risku, nodrošinot atbilstošu finanšu resursu pieejamību saistību nokārtošanai noteiktajos termiņos. Sabiedrība saņem nepieciešamos naudas resursus no mātessabiedrības atbilstoši *Latvenergo* grupas ietvaros noslēgtajam līgumam "Par savstarpējo finanšu resursu nodrošināšanu".

Sabiedrības vadība prognozē, ka tai nebūs likviditātes problēmu un Sabiedrība varēs norēķināties ar kreditoriem noteiktajos termiņos. Sabiedrības vadība uzskata, ka Sabiedrībai būs pietiekami finanšu resursi, lai tās likviditāte nebūtu apdraudēta.

Apstākļi un notikumi pēc pārskata gada beigām

2026. gada 24. februārī Sabiedrības valde pieņēma lēmumu atzīt AS "Sadales tīkls" elektrolīniju pārvērtēšanu finanšu atskaišu vajadzībām pēc stāvokļa uz 2026. gada 1. janvāri, pārvērtēšanas rezultāts atzīts 2025. gada finanšu pārskatos kā korigējošs notikums.

Ņemot vērā ģeopolitisko situāciju Tuvajos Austrumos, Sabiedrības vadība ir izvērtējusi iespējamo ietekmi uz saimniecisko darbību. Uz pārskata sagatavošanas brīdi netiek konstatēta tieša un būtiska ietekme uz Sabiedrības darbības rezultātiem vai finanšu stāvokli. Sabiedrība darbojas saskaņā ar Sabiedrisko pakalpojumu regulēšanas komisijas izsniegto licenci un sniedz elektroenerģijas sadales sistēmas pakalpojumus par regulatora apstiprinātiem tarifiem. Elektroenerģijas cena Sabiedrības tehnoloģiskā procesa nodrošināšanai ir fiksēta līdz 2027. gada beigām, kas būtiski ierobežo īstermiņa ietekmi no energoresursu cenu svārstībām. Netieša ietekme var izpausties caur vispārējiem makroekonomiskajiem faktoriem, tai skaitā inflācijas dinamiku, tomēr šobrīd šāda ietekme nav uzskatāma par būtisku, turklāt tarifu metodika paredz šādas izmaksas kompensēt ar regulatīvā rēķina mehānismu. Sabiedrība turpina sekot līdzi situācijas attīstībai un, būtisku izmaiņu gadījumā, attiecīgi izvērtēs iespējamo ietekmi.

Laika periodā kopš pārskata gada pēdējās dienas nav bijuši citi notikumi, kas būtiski ietekmētu Sabiedrības finanšu pārskatus par 2025. gadu.

Ziņojums par vadības atbildību

Pamatojoties uz AS "Sadales tīkls" valdes rīcībā esošo informāciju, "AS "Sadales tīkls" 2025. gada pārskats, kas ietver vadības ziņojumu, ir sagatavots saskaņā ar spēkā esošo normatīvo aktu prasībām un visos būtiskos aspektos sniedz patiesu un skaidru priekšstatu par AS "Sadales tīkls" aktīviem, pasīviem, finansiālo stāvokli, peļņu vai zaudējumiem. Vadības ziņojumā ir ietverta patiesa informācija.

Priekšlikumi par peļņas sadali

Ņemot vērā Publiskas personas kapitāla daļu un kapitālsabiedrību pārvaldības likumu un kapitāla struktūras rādītājus, AS "Sadales tīkls" valde ierosina 2025. gada pārskata peļņu 100 % jeb 35 270 tūkstošus EUR izmaksāt mātessabiedrībai dividendēs. Par dividenžu izmaksu lemj AS "Sadales tīkls" akcionāru sapulce.

AS "Sadales tīkls" valde:

Sandis Jansons
valdes priekšsēdētājs

Kristīne Sarkane
valdes locekle

Vīgants Radziņš
valdes loceklis

Raimonds Skrebs
valdes loceklis

Šis dokuments ir parakstīts ar drošu elektronisko parakstu un satur laika zīmogu

FINANŠU PĀRSKATI

Peļņas vai zaudējumu aprēķins

	Pielikums	EUR'000	
		2025	2024
Ieņēmumi	5	382 239	371 812
Pārējie ieņēmumi		3 097	1 777
Izlietotās izejvielas un materiāli	6	(125 432)	(127 961)
Personāla izmaksas	7	(69 961)	(68 311)
Pārējās saimnieciskās darbības izmaksas	8	(42 504)	(43 494)
EBITDA		147 439	133 823
Nemateriālo ieguldījumu, pamatlīdzekļu un tiesību lietot aktīvus amortizācija, nolietojums un vērtības samazinājums	10, 11, 12	(89 965)	(85 031)
Saimnieciskās darbības peļņa		57 474	48 792
Finanšu ieņēmumi	9 a	81	69
Finanšu izmaksas	9 b	(15 215)	(16 379)
Peļņa pirms nodokļa		42 340	32 482
Uzņēmumu ienākuma nodoklis	18 b	(7 070)	(4 226)
Pārskata gada peļņa		35 270	28 256

EBITDA – saimnieciskās darbības peļņa pirms nemateriālo ieguldījumu, pamatlīdzekļu un tiesību lietot aktīvus amortizācijas, nolietojuma un vērtības samazinājuma (*Earnings Before Interest, Tax, Depreciation and Amortisation*).

Visaptverošo ienākumu pārskats

	Pielikums	EUR'000	
		2025	2024
Pārskata gada peļņa		35 270	28 256
Visaptverošie ienākumi / (zaudējumi), kas nav jāpārklasificē uz peļņu vai zaudējumiem nākamajos periodos			
– ienākumi no pamatlīdzekļu pārvērtēšanas	11 a, 11 b, 18 a	3 016	–
–(zaudējumi) / ienākumi no definētā pabalstu plāna novērtēšanas	18 a, 22 a	(191)	2 633
Kopā visaptverošie ienākumi pārskata gadā		2 825	2 633
KOPĀ pārskata gadā atzītie visaptverošie ienākumi		38 095	30 889

Pielikums, kas atspoguļots no 23. līdz 52. lappusei, ir šī finanšu pārskata neatņemama sastāvdaļa.

Sandis Jansons
valdes priekšsēdētājs

Kristīne Sarkane
valdes locekle

Vigants Radziņš
valdes loceklis

Raimonds Skrebs
valdes loceklis

Jānis Šteins

AS "Latvenergo" Grāmatvedības funkcijas
Konsolidācijas daļas vadītājs

Šis dokuments ir parakstīts ar drošu elektronisko parakstu un satur laika zīmogu

Pārskats par finanšu stāvokli

EUR'000

	Pielikums	31/12/2025	31/12/2024
AKTĪVI			
Ilgtermiņa aktīvi			
Nemateriālie ieguldījumi	10	27 630	25 919
Pamatlīdzekļi	11 a	1 845 266	1 767 669
Tiesības lietot aktīvus	12	1 404	1 695
Ieguldījuma īpašumi	11 d	129	279
Ilgtermiņa finanšu ieguldījumi	13	1	1
Ilgtermiņa aktīvi kopā		1 874 430	1 795 563
Apgrozāmie līdzekļi			
Īstermiņa aizdevums saistītajām pusēm	19	–	31 101
Krājumi	14	23 853	23 595
Parādi no līgumiem ar klientiem	15	35 474	40 127
Citi pircēju un pasūtītāju parādi un īstermiņa debitori		531	554
Nākamo periodu izmaksas		341	174
Nauda un naudas ekvivalenti	16	300	300
Apgrozāmie līdzekļi kopā		60 499	95 851
AKTĪVU KOPSUMMA		1 934 929	1 891 414
PASĪVI			
Pašu kapitāls			
Akciju kapitāls	17	652 693	652 693
Rezerves	18 a	348 487	354 081
Nesadalītā peļņa / (uzkrātie zaudējumi)		8 614	(6 819)
Pašu kapitāls kopā		1 009 794	999 955
KREDITORI			
Ilgtermiņa kreditori			
Aizņēmumi no saistītajām pusēm	19	464 100	474 309
Nomas saistības	12	828	1 207
Uzkrājumi	22 a	9 156	8 125
Nākamo periodu ieņēmumi no līgumiem ar klientiem	23 a	156 716	150 436
Pārējie nākamo periodu ieņēmumi	23 a	68 058	33 851
Ilgtermiņa kreditori kopā		698 858	667 928
Īstermiņa kreditori			
Aizņēmumi	19	112 985	99 574
Nomas saistības	12	637	621
Parādi piegādātājiem un pārējiem kreditoriem	21	72 264	79 488
Uzkrājumi	22 b	619	–
Nākamo periodu ieņēmumi no līgumiem ar klientiem un saņemtie avansi	23 b	38 524	43 714
Pārējie nākamo periodu ieņēmumi	23 b	1 248	134
Īstermiņa kreditori kopā		226 277	223 531
PASĪVU KOPSUMMA		1 934 929	1 891 414

Pielikums, kas atspoguļots no 23. līdz 52. lappusei, ir šī finanšu pārskata neatņemama sastāvdaļa.

Sandis Jansons
valdes priekšsēdētājs

Kristīne Sarkane
valdes locekle

Vīgants Radziņš
valdes loceklis

Raimonds Skrebs
valdes loceklis

Jānis Šteins
AS "Latvenergo" Grāmatvedības funkcijas
Konsolidācijas daļas vadītājs

Šis dokuments ir parakstīts ar drošu elektronisko parakstu un satur laika zīmogu

Pārskats par izmaiņām pašu kapitālā

EUR'000

	Pielikums	Attiecināms uz Sabiedrības akcionāru			KOPĀ
		Akciju kapitāls	Rezerves	Uzkrātie zaudējumi	
2023. gada 31. decembrī		652 693	361 274	(27 995)	985 972
Dividendes par 2023. gadu	18 b	–	–	(16 906)	(16 906)
Ilgtermiņa aktīvu pārvērtēšanas rezerves norakstīšana	18 a	–	(9 826)	9 826	–
KOPĀ pašu kapitālā atzītās iemaksas un peļņas sadalīšana		–	(9 826)	(7 080)	(16 906)
Pārskata gada peļņa		–	–	28 256	28 256
Pārskata gada visaptverošie ienākumi		–	2 633	–	2 633
Kopā pārskata gada atzītie visaptverošie ienākumi	18 a, 22 a	–	2 633	28 256	30 889
2024. gada 31. decembrī		652 693	354 081	(6 819)	999 955
Dividendes par 2024. gadu	18 b	–	–	(28 256)	(28 256)
Ilgtermiņa aktīvu pārvērtēšanas rezerves norakstīšana	18 a	–	(8 419)	8 419	–
KOPĀ pašu kapitālā atzītās iemaksas un peļņas sadalīšana		–	(8 419)	(19 837)	(28 256)
Pārskata perioda peļņa		–	–	35 270	35 270
Pārskata gada visaptverošie ienākumi		–	2 825	–	2 825
Kopā pārskata gada atzītie visaptverošie ienākumi	18 a, 22 a	–	2 825	35 270	38 095
2025. gada 31. decembrī		652 693	348 487	8 614	1 009 794

Pielikumi, kas atspoguļoti no 23. līdz 52. lappusei, ir šī finanšu pārskata neatņemama sastāvdaļa.

Sandis Jansons
valdes priekšsēdētājs

Kristīne Sarkane
valdes locekle

Vigants Radziņš
valdes loceklis

Raimonds Skrebs
valdes loceklis

Jānis Šteins

AS "Latvenergo" Grāmatvedības funkcijas
Konsolidācijas daļas vadītājs

Šis dokuments ir parakstīts ar drošu elektronisko parakstu un satur laika zīmogu

Pārskats par naudas plūsmām

EUR'000

	Pielikums	2025	2024
Pamatdarbības naudas plūsma			
Peļņa pirms nodokļa		42 340	32 482
Korekcijas:			
– nemateriālo ieguldījumu, pamatlīdzekļu un tiesību lietot aktīvu amortizācija, nolietojums un vērtības samazinājums	10, 11, 12	89 965	85 031
– ilgtermiņa aktīvu norakstīšana		6 204	7 945
– finanšu ieņēmumi	9 a	(81)	(69)
– finanšu izdevumi	9 b	15 215	16 379
– uzkrājumu samazinājums	22 a, b	1 460	1 094
Saimnieciskās darbības peļņa pirms apgrozāmā kapitāla izmaiņām		155 103	142 862
Krājumu palielinājums		(262)	(606)
Parādu no līgumiem ar klientiem, citu debitoru samazinājums / (palielinājums)		5 202	(9 601)
Parādu piegādātājiem un pārējo kreditoru samazinājums		(50 312)	(16 767)
Ietekme uz aizdevumu / aizņēmumu no mātessabiedrības no savstarpējo ieskaitu veikšanas koncerna sabiedrību debitoru un kreditoru parādiem, neto	19	(120 867)	(104 414)
Nauda pamatdarbības rezultātā		(11 136)	11 474
Samaksātie procentu maksājumi par nomu	12	(29)	(36)
Samaksātais uzņēmumu ienākuma nodoklis		(7 069)	(4 226)
Pamatdarbības neto naudas plūsma		(18 234)	7 212
Ieguldīšanas darbības naudas plūsma			
Nemateriālo ieguldījumu un pamatlīdzekļu iegāde		(173 423)	(117 584)
Ieguldīšanas darbības neto naudas plūsma		(173 423)	(117 584)
Finansēšanas darbības naudas plūsma			
Saņemtie aizņēmumi no mātessabiedrības, neto	19	155 623	89 129
Saņemts ES finansējums		37 356	22 562
Samaksāts ES līdzfinansējums mātessabiedrībai kā sadarbības partnerim		(695)	(678)
Samaksātie maksājumi par nomu	12	(627)	(642)
Finansēšanas darbības neto naudas plūsma		191 657	110 371
Neto naudas un tās ekvivalentu samazinājums		–	(1)
Nauda un tās ekvivalenti pārskata gada sākumā		300	301
Nauda un tās ekvivalenti pārskata gada beigās	16	300	300

Pielikums, kas atspoguļots no 23. līdz 52. lappusei, ir šī finanšu pārskata neatņemama sastāvdaļa.

Sandis Jansons
valdes priekšsēdētājs

Kristīne Sarkane
valdes locekle

Vigants Radziņš
valdes loceklis

Raimonds Skrebs
valdes loceklis

Jānis Šteins
AS "Latvenergo" Grāmatvedības funkcijas
Konsolidācijas daļas vadītājs

Šis dokuments ir parakstīts ar drošu elektronisko parakstu un satur laika zīmogu

Finanšu pārskata pielikums

1. VISPĀRĪGA INFORMĀCIJA PAR SABIEDRĪBU

Akciju sabiedrība "Sadales tīkls" (tālāk tekstā – Sabiedrība) ir energoapgādes uzņēmums, kas nodarbojas ar elektroenerģijas sadali, elektroietaišu, kā arī ar ēku, būvju vai to daļu būvēšanu, inženiersistēmu montāžu un elektropārvades līniju balstu ražošanu. Sabiedrības juridiskā adrese ir Šmerļa iela 1, Rīga, LV–1160, Latvija. Latvijas Republikas Komercreģistrā reģistrēta 2006. gada 18. septembrī Nr. 40003857687. Faktiski Sabiedrības objekti ir izvietoti visā Latvijas teritorijā.

Sabiedrības vienīgais akcionārs, kam pieder visas AS "Sadales tīkls" akcijas un kas sagatavo konsolidēto gada pārskatu, tajā kā savu meitassabiedrību iekļaujot AS "Sadales tīkls", ir AS "Latvenergo" (juridiskā adrese Pulkveža Brieža iela 12, Rīga, Latvija, LV–1230), kuras akcijas pieder Latvijas Republikai, un to turētāja ir Latvijas Republikas Ekonomikas ministrija, skatīt AS "Latvenergo" mājaslapas sadaļu "Investoriem" (<http://www.latvenergo.lv/lat/investoriem/parskati/>).

Sabiedrības komercdarbības veidi ir elektroenerģijas sadale (NACE: 35.13), elektroapgādes un telekomunikāciju sistēmu būvniecība (NACE: 42.22), elektroinstalācijas ierīkošana (NACE: 43.21), zāģēšana, ēvelēšana un impregnēšana (NACE: 16.10) un citur neklasificēta izglītība (NACE: 85.59).

No 2025. gada 4. oktobra AS "Sadales tīkls" valde strādā šādā sastāvā: valdes priekšsēdētājs Sandis Jansons, valdes locekļi – Raimonds Skrebs, Kristīne Sarkane un Vīgants Radziņš.

Līdz 2025. gada 4. oktobrim AS "Sadales tīkls" valde strādā šādā sastāvā: valdes priekšsēdētājs Sandis Jansons, valdes locekļi – Baiba Priedīte, Raimonds Skrebs, Kristīne Sarkane un Vīgants Radziņš.

2020. gada 14. jūlijā tika izveidota AS "Sadales tīkls" padome, kas darbojās šādā sastāvā: padomes priekšsēdētājs Kristaps Ločmelis, padomes priekšsēdētāja vietnieks Edijs Šaicāns un padomes locekles Inese Zīle, un Viktorija Meikšāne.

Grāmatvedības pakalpojumu nodrošina AS "Latvenergo" (40003032949) saskaņā ar noslēgto grāmatvedības pakalpojuma līgumu.

Sabiedrības revidents ir zvērinātu revidentu komercsabiedrība SIA "Ernst & Young Baltic" (40003593454), licence Nr. 17, un atbildīgā zvērinātā revidente Diāna Krišjāne, sertifikāts Nr. 124.

AS "Sadales tīkls" 2025. gada pārskatu, iekļaujot finanšu pārskatus, 2026. gada 30. martā ir apstiprinājusi Sabiedrības valde. Lēmumu par finanšu pārskatu apstiprināšanu pieņem akcionāru sapulce (skatīt www.sadalestikls.lv sadaļu *Gada pārskati*).

2. NOZĪMĪGI GRĀMATVEDĪBAS UZSKAITES PRINCIPI

Šajā pielikuma sadaļā ir atklāti galvenie grāmatvedības uzskaites pamatprincipi jeb politikas, kas ir izmantotas, sagatavojot Sabiedrības finanšu pārskatus. Šīs politikas ir konsekventi piemērotas, atspoguļojot datus par visiem pārskatā ietvertajiem periodiem, ja atsevišķos gadījumos nav noteikts citādi.

2.1. Uzskaites principi

Sabiedrības finanšu pārskati ir sagatavoti atbilstoši Eiropas Savienībā (ES) apstiprinātajiem Starptautiskajiem finanšu pārskatu standartu grāmatvedības standartiem (SFPS). Ņemot vērā ES apstiprināšanas procedūru, šajā pielikumā ir atspoguļoti arī standarti un interpretācijas, kas nav apstiprinātas piemērošanai ES, jo šiem standartiem un interpretācijām var būt ietekme uz Sabiedrības finanšu pārskatiem nākamajos periodos, ja tie tiek apstiprināti.

Sabiedrības finanšu pārskati ir sagatavoti saskaņā ar sākotnējo izmaksu uzskaites principu, kas modificēti, izmantojot pārvērtēšanu patiesajā vērtībā finanšu aktīviem un finanšu saistībām, kā arī noteiktu pamatlīdzekļu atzīšanu pārvērtētajā vērtībā, kā atklāts zemāk aprakstītajās grāmatvedības politikās.

Naudas plūsmas pārskats sagatavots pēc netiešās metodes, veicot korekcijas, lai saskaņotu peļņu pirms nodokļiem ar pamatdarbības naudas plūsmu.

Sabiedrības finanšu pārskati ir sagatavoti eirovalūtā (EUR), un visi rādītāji, izņemot ne-monetāros rādītājus, šajos finanšu pārskatos ir uzrādīti tūkstošos EUR (EUR'000). Visi rādītāji ir noapaļoti līdz tuvākajam tūkstotim, ja nav norādīts citādi.

Atsevišķas monetārās summas, procenti un citas summas tiek noapaļotas. Tāpēc tabulās atspoguļotās summas reizēm aritmētiski var nesakrist ar iepriekš norādītajām summām, bet summu, kas tekstā un tabulās izteiktas procentos, kopsomma var nebūt 100 procenti.

Sabiedrības 2025. gada finanšu pārskati iekļauj finanšu informāciju par gadu, kas beidzās 2025. gada 31. decembrī, iekļaujot salīdzinošos rādītājus par 2024. gadu. Kur nepieciešams, salīdzinošie rādītāji par 2024. gadu ir pārklasificēti atbilstoši 2025. gada finanšu pārskatu sastādīšanas principiem.

Sabiedrība ir pārklasificējusi atsevišķas pozīcijas pārskatā par finanšu stāvokli. Pārskata gada laikā Sabiedrība izvērtēja saņemto avansu, kas atbilstoši SFPS Nr. 15 atspoguļo līgumsaistības, atspoguļojumu un noteica, ka saņemto avansu atspoguļošanu kopā ar nākamo periodu ieņēmumiem, kas ietver nākamo periodu ieņēmumus no līgumiem ar klientiem, sniedz atbilstošu informāciju, ja līgumsaistības tiek atspoguļotas vienā pielikumā. Tā rezultātā saņemtie avansi 25 792 tūkstošu EUR apmērā, kas iepriekš bija iekļauti postenī "Parādi piegādātājiem un pārējiem kreditoriem", salīdzinošajā periodā ir pārklasificēti kā "Nākamo periodu ieņēmumi un saņemtie avansi". Šai pārklasificēšanai nebija ietekmes uz kopējiem aktīviem, kopējām saistībām, neto aktīviem vai pārskata gada peļņu.

Atsevišķu pozīciju izmaiņas pārskatā par finanšu stāvokli, par gadu kas noslēdzas 2024. gada 31. decembrī:

	EUR'000		
	31.12.2024 pirms pārklasifikācijas	Pārklasifikācija	31.12.2024 pēc pārklasifikācijas
KREDITORI			
Īstermiņa kreditori			
Parādi piegādātājiem un pārējiem kreditoriem	105 280	(25 792)	79 488
Nākamo periodu ieņēmumi	18 056	(18 056)	-
Nākamo periodu ieņēmumi no līgumiem ar klientiem un saņemtie avansi	-	43 714	43 714
Pārējie nākamo periodu ieņēmumi	-	134	134
Īstermiņa kreditori kopā	223 531	-	223 531

Sabiedrības finanšu pārskatu sagatavošana, izmantojot SFPS, prasa izmantot aplēses un pieņēmumus, kas ietekmē finanšu pārskatā uzrādīto aktīvu un saistību vērtības un iespējamo aktīvu un saistību atspoguļošanu, kā arī pārskata gada ieņēmumus un izdevumus. Lai arī šādas aplēses pamatotas ar Sabiedrības vadībai pieejamo ticamāko informāciju par attiecīgajiem notikumiem un darbībām, faktiskie rezultāti var atšķirties no šīm aplēsēm. 4. pielikumā ir aprakstītas tās jomas, kas pakļautas augstākai sprieduma vai sarežģītības pakāpei, vai jomas, attiecībā uz kurām piemērotie pieņēmumi un aplēses ir būtiskas finanšu pārskatu sagatavošanā.

Jaunu un / vai grozītu SFPS, Starptautisko grāmatvedības standartu (SGS) un Starptautisko finanšu pārskatu interpretācijas komitejas (SFPIK) interpretāciju piemērošana

a) Standarti un to grozījumi, kas ir izdoti, ir stājušies spēkā un ir apstiprināti lietošanai Eiropas Savienībā, un kuri nav svarīgi sabiedrības darbībai

Piemērotās grāmatvedības politikas nav mainījušās salīdzinājumā ar iepriekšējo finanšu gadu, izņemot turpmāk minēto standartu, kas tomēr nav piemērojams Sabiedrībai, sākot ar 2025. gada 1. janvāri:

- **21. SGS "Ārvalstu valūtas kursu izmaiņu ietekme": Valūtas maiņas iespējas trūkums (grozījumi)**

Grozījumi ir spēkā attiecībā uz pārskata periodiem, kas sākas 2025. gada 1. janvārī vai vēlāk. Sabiedrība ir izvērtējusi, ka minētais standarts nav piemērojams, jo Sabiedrība nav būtisku darījumu ārvalstu valūtās.

b) Standarti vai to grozījumi, kas ir izdoti un ir apstiprināti lietošanai Eiropas Savienībā, bet vēl nav stājušies spēkā un netiek piemēroti pirms spēkā stāšanās, bet kuri ir svarīgi sabiedrības darbībai

- **9. SFPS "Finanšu instrumenti" un 7. SFPS "Finanšu instrumenti: informācijas atklāšana": Finanšu instrumentu klasifikācija un novērtēšana (grozījumi)**

Grozījumi stājas spēkā attiecībā uz pārskata periodiem, kas sākas 2026. gada 1. janvārī vai vēlāk. Grozījumi paskaidro, ka finanšu saistību atzīšana tiek pārtraukta "norēķinu datumā", kad saistības ir izpildītas, atceltas, to termiņš ir beidzies vai tās kā citādi atbilst atzīšanas pārtraukšanas kritērijiem. Grozījumi ievieš grāmatvedības politikā iespēju, ievērojot īpašus nosacījumus, pārtraukt atzīt saistības, par kurām norēķini, izmantojot elektroniskās maksājumu sistēmas, veikti pirms norēķinu datuma. Grozījumi sniedz arī norādījumus par to, kā novērtēt finanšu aktīvu līgumiskās naudas plūsmas, kas saistītas ar vides, sociālās atbildības un pārvaldības (ESG) aspektiem, vai kurām raksturīgas citas līdzīgas iespējamās saistības. Grozījumos precizēta arī aktīvu bez regresa tiesībām un līgumiski saistītu finanšu instrumentu uzskaitē. Saskaņā ar minētajiem grozījumiem papildus 7. SFPS prasītajai informācijai jāatklāj informācija par finanšu aktīviem un saistībām, sniedzot norādes par iespējamiem notikumiem (tostarp saistītiem ar ESG), kā arī par pašu kapitāla instrumentiem, kas novērtēti patiesajā vērtībā ar atspoguļojumu pārējos apvienotajos ienākumos. Sabiedrība izvērtēs šo grozījumu ietekmi uz finanšu instrumentu klasifikāciju un informācijas atklāšanu finanšu pārskatos, bet nesagaida ka tiem varētu būt būtiska ietekme uz Sabiedrības finanšu stāvokli.

- **SFPS ikgadējie uzlabojumi – 11. sējums**

Ikgadējos SFPS uzlabojumos SFPS sniedz precizējumus un grozījumus, kas pēc būtības nav steidzami, bet ir nepieciešami. 2024. gada jūlijā SGSP izdeva SFPS ikgadējo uzlabojumu 11. sējumu. Uzņēmumiem šie grozījumi

jāpiemēro attiecībā uz pārskata periodiem, kas sākas 2026. gada 1. janvārī vai vēlāk. SFPS ikgadējo uzlabojumu 11. sējumā iekļauti 1. SFPS, 7. SFPS, 9. SFPS, 10. SFPS un 7. SGS grozījumi. Šo grozījumu mērķis ir precizēt formulējumus, labot nelielas neparedzētas sekas, nepilnības vai pretrunas starp minēto standartu prasībām. Sabiedrība izvērtēs šo ikgadējo uzlabojumu ietekmi uz finanšu pārskatiem, bet nesagaida ka tiem varētu būt būtiska ietekme uz Sabiedrības finanšu stāvokli.

c) Standarti vai to grozījumi, kas ir izdoti un ir apstiprināti lietošanai Eiropas Savienībā. bet vēl nav stājušies spēkā un netiek piemēroti pirms spēkā stāšanās, un kuri nav svarīgi sabiedrības darbībai

• 9. SFPS “Finanšu instrumenti” un 7. SFPS “Finanšu instrumenti: informācijas atklāšana”: Atjaunīgās elektroenerģijas pirkuma līgumi (grozījumi)

Minētie grozījumi stājas spēkā attiecībā uz pārskata periodiem, kas sākas 2026. gada 1. janvārī vai vēlāk, un ir pieļaujama to agrāka piemērošana. Sabiedrība ir izvērtējusi, ka minētie grozījumi nav piemērojami Sabiedrībai.

d) Standarti un to grozījumi, kas ir izdoti, vēl nav stājušies spēkā un nav apstiprināti lietošanai Eiropas Savienībā, un netiek piemēroti pirms spēkā stāšanās, bet kuri ir svarīgi sabiedrības darbībai

• 18. SFPS “Uzrādīšana un informācijas atklāšana finanšu pārskatos”

18. SFPS ievieš jaunas prasības attiecībā uz rādītāju atspoguļošanu peļņas vai zaudējumu aprēķinā. Tas nosaka, ka uzņēmumam visi ieņēmumi un izmaksas peļņas vai zaudējumu aprēķinā jāklasificē vienā no šādām piecām kategorijām: pamatdarbība, ieguldījumi, finansēšana, ienākuma nodokļi un pārtrauktās darbības. Papildus šīm kategorijām jāuzrāda šādu posteņu starpsummās un kopsummās: “pamatdarbības peļņa vai zaudējumi”, “peļņa vai zaudējumi pirms finansēšanas un ienākuma nodokļa” un “peļņa vai zaudējumi”. Standartā arī prasīts atklāt informāciju par vadības noteiktiem darbības rezultātu rādītājiem un ietvertas jaunas prasības attiecībā uz finanšu informācijas apkopošanu un sadalīšanu, ņemot vērā informācijas atklāšanas principus primārajos finanšu pārskatos un pielikumos. 18. SFPS stājas spēkā attiecībā uz pārskata periodiem, kas sākas 2027. gada 1. janvārī vai vēlāk, un ir pieļaujama to agrāka piemērošana. Retrospektīvā piemērošana veicama gan gada, gan starpperioda finanšu pārskatos. Šo standartu ES vēl nav apstiprinājusi. Sabiedrības vadība sākotnēji ir izvērtējusi, ka standarta prasības būtiski neietekmēs pozīciju klasifikāciju peļņas vai zaudējumu aprēķinā un neradīs būtiskas izmaiņas naudas plūsmas pārskata pozīciju atklāšanā, izņemot sākotnējās pozīcijas maiņu naudas plūsmas pārskatā no “peļņas vai zaudējumiem pirms nodokļa” uz “pamatdarbības peļņu vai zaudējumiem” pamatdarbības naudas plūsmas noteikšanai. No peļņas un zaudējumu aprēķinā iekļaujamām pozīcijām Sabiedrībai būtiskas ir tikai pamatdarbības un ienākumu nodokļu kategorijas, jo Sabiedrībai nav ieguldījumu meitassabiedrībās un ieguldījuma īpašumos, un ārvalstu valūtas kursa svārstības tiks klasificētas peļņas un zaudējumu aprēķina kategorijā “pamatdarbība”, jo saistītie ienākumi un izdevumi, kas rada ārvalstu valūtas starpību attiecas uz preču un izejvielu iegādi. Sabiedrības vadība vēl izvērtēs standarta prasības attiecībā uz vadības definēto jaunizveidoto darbības rādītāju iekļaušanu finanšu pārskatos.

e) Standarti un to grozījumi, kas ir izdoti, vēl nav stājušies spēkā un nav apstiprināti lietošanai Eiropas Savienībā, un netiek piemēroti pirms spēkā stāšanās, un kuri nav svarīgi sabiedrības darbībai

• 19. SFPS “Meitasuzņēmumi bez publiskās atbildības: informācijas atklāšana” (ar grozījumiem)

• 21. SGS “Ārvalstu valūtas kursu svārstību ietekme”: Pārvērtēšana hiperinflācijas uzrādīšanas valūtā (grozījumi)

• Grozījumi 10. SFPS “Konsolidētie finanšu pārskati” un 28. SGS “Ieguldījumi asociētajās sabiedrībās un kopuzņēmumos”: Aktīvu pārdošana vai ieguldīšana darījumos starp ieguldītāju un tā asociēto sabiedrību vai kopuzņēmumu.

Sabiedrības vadība ir izvērtējusi, ka minētie standarti vai to grozījumi nav piemērojami Sabiedrībai.

2.2. Darbības turpināšana

2025. gada 31. decembrī Sabiedrības īstermiņa saistības pārsniedza apgrozāmos līdzekļus par 165 778 tūkstošiem EUR (31/12/2024: 127 680 tūkstošiem EUR). Īstermiņa saistības pārsvarā veidojas no aizņēmumiem no mātessabiedrības un parādiem mātessabiedrībai.

Sabiedrības vadība prognozē, ka 2026. gadā Sabiedrībai nebūs likviditātes problēmu un tā spēs norēķināties ar kreditoriem noteiktajos termiņos, jo ir paredzams, ka Sabiedrībai būs pozitīva operatīvā naudas plūsma. Kredītriska vadību saistībā ar pircēju un pasūtītāju parādiem veic Sabiedrības vadība. Sabiedrībai ir nozīmīga kredītriska koncentrācija tikai attiecībā uz mātessabiedrību AS “Latvenergo” (sadales sistēmas pakalpojumi). Sabiedrība nebūs pakļauta būtiskam likviditātes riskam, jo saistības pārsvarā veidojas no parādiem saistītajām pusēm un Sabiedrības vadība ir pārliecināta, ka tās piekritīs saistību termiņu atlikšanai vai mātessabiedrība nodrošinās papildu finansējumu, lai netiktu apdraudēta Sabiedrības maksātspēja.

Sabiedrība 2026. gada 12. februārī ir saņēmusi atbalsta vēstuli no mātessabiedrības. Tā apliecina, ka AS “Sadales tīkls” 2025. gada finanšu pārskats sagatavots, pamatojoties uz darbības turpināšanas pieņēmumu, un ka AS “Latvenergo” kā 100 % AS “Sadales tīkls” daļu īpašnieka nostāja ir nodrošināt, lai AS “Sadales tīkls” tiktu vadīta tā, lai tai būtu pietiekami finanšu līdzekļi, lai tā spētu veikt komercdarbību un izpildīt savas saistības, kā arī nepieciešamības gadījumā nepieprasīt aizdevuma pamatsummas atmaksu, kā arī uzkrāto procentu atmaksu no

AS "Sadales tīkls", ja tas varētu radīt bažas par AS "Sadales tīkls" spēju turpināt saimniecisko darbību vismaz 12 mēnešus pēc AS "Sadales tīkls" 2025. gada pārskata apstiprināšanas.

Sabiedrības vadība uzskata, ka darbības turpināšanas pieņēmums ir piemērojams finanšu pārskatu sagatavošanā.

2.3. Ārvalstu valūtu pārvērtēšana

a) Funkcionālā un uzrādīšanas valūta

Finanšu pārskatu posteņi tiek mērīti tās ekonomiskās vides valūtā, kurā uzņēmums darbojas (funkcionālā valūta). Sabiedrības finanšu pārskatu posteņi ir izteikti eiro (EUR), kas ir Sabiedrības funkcionālā valūta. Visi rādītāji ir noapaļoti līdz tuvākajam tūkstotim, ja nav norādīts citādi.

b) Darījumi un atlikumi

Visi darījumi ārvalstu valūtās ir pārvērtēti funkcionālajā valūtā pēc attiecīgo darījumu veikšanas dienā noteiktajiem Eiropas Centrālās bankas (ECB) valūtas kursiem. Monetārie aktīvi un saistības, kas izteiktas ārvalstu valūtās, tiek pārvērtētas funkcionālajā valūtā pēc Eiropas Centrālās bankas valūtas kursa pārskata gada pēdējā dienā. Gūtie ienākumi vai zaudējumi tiek iekļauti Sabiedrības peļņas vai zaudējumu aprēķinā.

2.4. Nefinanšu aktīvi un saistības

2.4.1. Nemateriālie ieguldījumi

Nemateriālie ieguldījumi sākotnēji tiek uzskaitīti iegādes vērtībā. Turpmāk pēc sākotnējās atzīšanas nemateriālie ieguldījumi tiek atzīti iegādes vērtībā, atskaitot uzkrāto amortizāciju un uzkrātos zaudējumus vērtības samazinājumam.

Izveidošanas izmaksas tiek atzītas pārskatā par finanšu stāvokli nemateriālajos ieguldījumos un tiek novērtēti izmaksu vērtībā, līdz nemateriālie ieguldījumi tiek izveidoti un saņemti.

a) Pieslēgumu lietošanas tiesības

Pieslēgumu lietošanas tiesības ir maksājums par tiesībām lietot pārvades sistēmas elektrotīklu un tiek uzskaitītas to sākotnējā vērtībā, atskaitot uzkrāto amortizāciju un uzkrātos zaudējumus no vērtības samazināšanās, kas tiek aprēķināta pēc lineārās metodes, lai norakstītu pieslēgumu lietošanas tiesību sākotnējo vērtību līdz to atlikušajai vērtībai visā aplēstajā komerciālo attiecību ar pakalpojuma sniedzēju (pieslēgumu ierīkotāju) laikā – 20 gados.

b) Licences un datorprogrammas

Licences un datorprogrammas tiek uzskaitītas iegādes vērtībā, atskaitot uzkrāto amortizāciju un uzkrāto vērtības samazinājumu. Amortizācija tiek aprēķināta pēc lineārās metodes, lai norakstītu lietošanas tiesību, licenču un datorprogrammu iegādes vērtību to lietderīgās izmantošanas periodā. Datorprogrammu izstrādes izmaksas, kas atzītas kā aktīvi, tiek amortizētas to lietderīgās izmantošanas laikā, kas nepārsniedz līgumā noteikto lietošanas laiku (3 – 10 gadi).

2.4.2. Pamatlīdzekļi

Pamatlīdzekļi sākotnēji tiek uzskaitīti iegādes vērtībā. Pēc sākotnējās uzskaites pamatlīdzekļi tiek uzrādīti sākotnējā vērtībā vai pārvērtētajā vērtībā, atskaitot uzkrāto nolietojumu un uzkrāto vērtības samazinājumu, ja tāds ir.

Ja pamatlīdzekļa komponentēm (sastāvdaļām) ir atšķirīgi lietderīgās lietošanas laiki un šo komponentu (sastāvdaļu) iegādes vērtības ir būtiskas attiecībā pret pamatlīdzekļa vērtību, tad tās uzskaita pa pamatlīdzekļa komponentēm (sastāvdaļām).

Zeme netiek pakļauta nolietojuma aprēķinam. Pārējiem aktīviem nolietojums tiek aprēķināts pēc lineārās metodes, lai norakstītu katra pamatlīdzekļa sākotnējo vērtību līdz tā atlikušajai vērtībai visā tā lietderīgās lietošanas laikā šādā veidā:

Pamatlīdzekļu veidi	Aplēstais lietderīgās lietošanas laiks gados
Ēkas un inženierbūves	15 – 80
Sadales sistēmas elektrolīnijas un elektroiekārtas:	
– elektrolīnijas	30 – 50
– transformatoru apakšstaciju elektroiekārtas	30 – 35
Tehnoloģiskās iekārtas un ierīces	8 – 10
Pārējie pamatlīdzekļi	2 – 20

Aktīvu atlikušās vērtības un lietderīgās lietošanas laiki tiek pārskatīti un nepieciešamības gadījumā koriģēti katra pārskata gada beigās. Gadījumos, kad kāda pamatlīdzekļa bilances vērtība ir augstāka par tā atgūstamo vērtību, attiecīgā pamatlīdzekļa vērtība tiek nekavējoties norakstīta līdz tā atgūstamajai vērtībai.

Peļņa vai zaudējumi no pamatlīdzekļu izslēgšanas tiek aprēķināti kā starpība starp gūtajiem ieņēmumiem un bilances vērtību un tiek iekļauti Sabiedrības peļņas vai zaudējumu aprēķinā. Ja tiek pārdoti vai norakstīti pārvērtētie pamatlīdzekļi, attiecīgās summas no pārvērtēšanas rezerves tiek pārklasificētas uz iepriekšējo periodu nesadalīto peļņu.

Nepabeigtā celtniecība tiek uzskaitīta sākotnējā vērtībā, un tā atspoguļo pamatlīdzekļu izveidošanas un nepabeigto celtniecības objektu izmaksas. Sākotnējā vērtībā ietilpst celtniecības un montāžas izmaksas un citas ar

patatīdzekļa izveidi saistītās tiešās izmaksas. Vispārējās un specifiskās aizņēmumu izmaksas, kas tieši attiecas uz atbilstošu aktīvu, tiek pievienotas šo aktīvu izveidošanas vai iegādes izmaksām līdz brīdim, kad šie aktīvi faktiski būs gatavi paredzamajai izmantošanai. Nepabeigtajai celtniecībai nolietojums netiek aprēķināts, iekams attiecīgie aktīvi nav pabeigti un nodoti ekspluatācijā, vērtības samazināšanās tiek pārbaudīta ikreiz, kad notikumi un apstākļi liecina par iespējamu to bilances vērtības neatgūstamību individuāli vai naudu ienesošas vienības līmenī. Zaudējumi no vērtības samazināšanās ir novērtēti kā starpība starp uzskaites vērtību un prognozēto atgūstamo vērtību, kas ir augstākā no attiecīgā aktīva patiesās vērtības, atskaitot pārdošanas izmaksas un tā lietošanas vērtību.

Sabiedrība tādus ilgtermiņa aktīvus, kuru uzskaites vērtība tiks atgūta no pārdošanas darījuma drīzāk nekā no aktīva lietošanas, klasificē kā pārdošanai turētus ilgtermiņa aktīvus. Pārdošanai turētie ilgtermiņa aktīvi tiek novērtēti zemākajā vērtībā no uzskaites vērtības vai patiesās vērtības, kas samazināta par pārdošanas izmaksām.

2.4.3. Ieguldījuma īpašumi

Ieguldījuma īpašumi ir zeme vai ēkas vai ēku daļas, kas ir Sabiedrības īpašumā, un tiek izmantotas, lai iegūtu ieņēmumus no to iznomāšanas vai vērtības pieauguma, nevis piegādājamo preču vai pakalpojumu ražošanai vai administratīviem mērķiem, vai arī pārdošanai komercdarbībā pieņemtajā kārtībā. Ieguldījuma īpašums rada naudas plūsmas neatkarīgi no citiem uzņēmuma turētiem aktīviem. Sākotnēji ieguldījuma īpašumi tiek atzīti un pēc tam uzskaitīti iegādes vērtībā, no kuras atskaitīts uzkrātais nolietojums un vērtības samazinājuma zaudējumi. Izmantotās nolietojuma normas ir atbilstošas attiecīgo pamatlīdzekļu kategoriju aplēstajam lietderīgās izmantošanas periodam – no 15 līdz 80 gadiem.

Sabiedrība piemēro izmaksu metodi, lai novērtētu ieguldījuma īpašumus. Zeme vai ēkas vai ēku daļas, kuras ir Sabiedrības īpašumā un tiek izmantotas, lai iegūtu ieņēmumus no to iznomāšanas vai vērtības pieauguma, nekā lai izmantotu tās piegādājamo preču vai pakalpojumu ražošanai vai administratīviem mērķiem, vai arī pārdošanai komercdarbībā pieņemtajā kārtībā atbilstoši Sabiedrības vadības pieņemtajiem lēmumiem, sākotnēji tiek atzītas kā ieguldījuma īpašumi un uzskaitītas iegādes vērtībā, no kuras atskaitīts uzkrātais nolietojums un vērtības samazinājuma zaudējumi.

2.4.4. Pamatlīdzekļu pārvērtēšana

Pamatlīdzekļu pārvērtēšana tiek veikta ar pietiekamu regularitāti, lai nodrošinātu, ka pārvērtēšanai pakļauto pamatlīdzekļu uzskaites vērtība būtiski neatšķiras no vērtības, kāda tiktu noteikta, novērtējot tos patiesajā vērtībā pārskata perioda beigās.

Regulāri, bet ne retāk kā reizi 5 gados tiek pārvērtēti sadales sistēmas aktīvi (pamatlīdzekļi):

- elektrolīnijas,
- transformatoru apakšstaciju elektroiekārtas.

Pārvērtēšanas rezultātā radies vērtības pieaugums tiek atzīts visaptverošo ienākumu pārskatā kā "Ilgtermiņa aktīvu pārvērtēšanas rezerves" izmaiņas pašu kapitālā. Ja pārvērtēšanas rezultātā ir radies vērtības samazinājums, tas vispirms tiek norakstīts no iepriekšējos gados visaptverošos ienākumos vērtības pieauguma, ja samazinājums pārsniedz pārvērtēšanas rezervi, tad pārsniegums tiek atzīts pārskata gada peļņas vai zaudējumu aprēķinā.

Pārvērtēšanas datumā sākotnējo uzskaites vērtību un uzkrāto nolietojumu palielina vai samazina proporcionāli aktīva uzskaites vērtības izmaiņām tā, lai aktīva uzskaites vērtība pēc pārvērtēšanas būtu vienāda ar tā pārvērtēto vērtību.

Ilgtermiņa aktīvu pārvērtēšanas rezervi samazina un pārnes uz nesadalīto peļņu brīdī, kad pārvērtētais pamatlīdzeklis tiek norakstīts vai atsavināts.

Pārvērtēšanas rezervi nedrīkst sadalīt dividendēs, ieguldīt pamatkapitālā, izlietot zaudējumu segšanai, ieskaitīt citās rezervēs, ne arī izmantot citiem mērķiem.

2.4.5. Vērtības samazinājums

Aktīvu, kas tiek pakļauti nolietojumam vai amortizācijai, zemes vērtība tiek pārskatīti ikreiz, kad notikumi un apstākļi liecina par iespējamu to bilances vērtības neatgūstamību. Zaudējumi no vērtības samazināšanās tiek atzīti vērtībā, kas ir starpība starp aktīva bilances vērtību un tā atgūstamo vērtību. Atgūstamā vērtība ir augstākā no attiecīgā aktīva patiesās vērtības, atskaitot norakstīšanas izmaksas un tā lietošanas vērtības. Lai noteiktu lietošanas vērtību, novērtētā nākotnes naudas plūsma tiek diskontēta līdz tās tagadnes vērtībai, izmantojot pēcnodokļa diskonta likmi, kas atspoguļo tirgus īstermiņa sagaidāmo naudas vērtību un aktīvam atbilstošos riskus. Ja aktīvs nerada būtisku neatkarīgu naudas plūsmu, atgūstamā vērtība tiek noteikta tai naudas plūsmu radošajai vienībai, kuras sastāvā attiecīgais aktīvs iekļauts. Zaudējumi no vērtības samazināšanās aktīviem, kas uzskaitīti pārvērtētajā vērtībā, tiek atzīti kā visaptverošie ienākumi ilgtermiņa aktīvu pārvērtēšanas rezerves ietvaros, bet vērtības samazināšanās aktīviem, kas uzskaitīti iegādes vērtībā, atskaitot nolietojumu un vērtības samazinājumu vai aktīviem, kas uzskaitīti pārvērtētajā vērtībā gadījumā, ja zaudējumi no šo aktīvu vērtības samazināšanās pārsniedz iepriekš atzīto atlikušo pārvērtēto vērtību – peļņas vai zaudējumu aprēķinā pamatlīdzekļu nolietojuma, nemateriālo ieguldījumu aprēķinātās amortizācijas izmaksu un aktīvu vērtības samazinājuma pozīcijās.

Pamatpienākumi, kurus izmanto, nosakot aktīvu atgūstamo vērtību, tiek pamatoti ar Sabiedrības vadības iespējami precīzāko aplēsi par to saimniecisko apstākļu kopumu, kuri pastāvēs aktīva atlikušajā lietderīgās izmantošanas laikā uz jaunākajiem apstiprinātajiem finanšu budžetiem un Sabiedrības vadības apstiprinātajām prognozēm, kas aptver maksimāli 10 gadu periodu. Aplēses tiek balstītas uz Sabiedrisko pakalpojumu regulēšanas komisijas padomes apstiprināto Elektroenerģijas sadales sistēmas pakalpojumu tarifu aprēķināšanas metodiku. Aktīvi, kuru vērtība ir tikusi samazināta, katra pārskata gada beigās tiek izvērtēti, lai noteiktu, vai ir bijuši notikumi vai apstākļu izmaiņas, kuru ietekmē uzkrājumi zaudējumiem no vērtības samazināšanās būtu jāpārskata. Apvērtais uzkrājumu samazinājums aktīviem, kas tiek uzskaitīti iegādes vērtībā, atskaitot nolietojumu un vērtības samazinājumu, tiek atzīts peļņas vai zaudējumu aprēķinā. Apvērtais pārvērtēto pamatlīdzekļu vērtības samazinājums tiek atzīts peļņas vai zaudējumu aprēķinā atbilstoši iepriekš peļņas vai zaudējumu aprēķinā atzītajiem zaudējumiem no vērtības samazināšanās šiem pašiem pārvērtētajiem pamatlīdzekļiem. Atlikušais apvērtais pārvērtēto pamatlīdzekļu vērtības samazinājums tiek atzīts visaptverošajos ienākumos.

2.4.6. Noma

Līguma noslēgšanas brīdī Sabiedrība izvērtē, vai līgums ir noma vai ietver nomu. Līgums ir noma vai ietver nomu, ja līgums piešķir tiesības kontrolēt identificējama aktīva izmantošanu noteiktu laika periodu apmaiņā pret atlīdzību.

Nomas saistības un tiesības lietot aktīvus tiek atzītas visiem ilgtermiņa nomas līgumiem, kas atbilst 16. SFPS kritērijiem (standarta ieviešanas brīdī atlikušais nomas periods ir garāks par 12 mēnešiem).

Mazas vērtības nomas netiek uzskaitītas pilnībā, piemērojot atbrīvojumu zemes nomām zem transformatoru apakšstacijām, kas atbilstoši 16. SFPS kritērijiem tiek uzskatītas par nebūtiskām, kā arī šāda veida aktīvu vērtība nav būtiska.

Noma tiek atzīta kā tiesības lietot aktīvu un tam atbilstošās nomas saistības datumā, kad nomātais aktīvs ir pieejams Sabiedrībai lietošanā. Tiesību izmantot aktīvu izmaksas veido:

- nomas saistību sākotnējā novērtējuma summas;
- jebkuri nomas maksājumi, kas izdarīti sākuma datumā vai pirms tā, atskaitot saņemtos nomas veicināšanas maksājumus;
- jebkuras sākotnējās tiešās izmaksas.

Sabiedrībā uzskaita tiesības lietot zemi, ēkas un inženierbūves.

Tiesības lietot aktīvu tiek amortizētas pēc lineārās metodes no sākuma datuma līdz pamatā esošā aktīva lietderīgās lietošanas laika beigām. Nolietojums tiek rēķināts pēc lineārās metodes no nomas sākuma datuma līdz nomas termiņa beigām, ja vien nav plānots aktīvu izpirkt. Tiesības lietot aktīvu periodiski tiek samazinātas par zaudējumiem no vērtības samazināšanās, ja tādi ir, un koriģētas, ņemot vērā nomas saistību pārvērtēšanu.

Aktīvi un saistības, kas izriet no nomas to sākotnējās piemērošanas datumā, tiek novērtēti atlikušo nomas maksājumu pašreizējā vērtībā, kas diskontēta, izmantojot Sabiedrības salīdzināmo procentu likmi.

Nomas saistības tiek atkārtoti novērtētas, ja mainās nākotnes nomas maksājumi, jo ir mainījies indekss vai likme, ko lieto šo maksājumu noteikšanai, ja mainās Sabiedrības aplēse par paredzamo maksājumu apmēru vai ja Sabiedrība maina savu izvērtējumu par pirkšanas iespējas izmantošanu, nomas termiņa pagarināšanu vai izbeigšanu. Kad nomas saistības tiek atkārtoti novērtētas, attiecīga korekcija tiek veikta lietošanas tiesību aktīva uzskaites vērtībā vai atzīta peļņas un zaudējumu aprēķinā, ja lietošanas tiesību aktīva uzskaites vērtība samazinās līdz nullei.

Katrs nomas maksājums tiek sadalīts starp nomas saistībām un procentu izdevumiem par nomas saistībām. Nomas saistību procentu izdevumi tiek atzīti peļņas vai zaudējumu aprēķinā nomas periodā, lai veidotu konstantu periodisku procentu likmi atlikušajai nomas saistībai katrā periodā.

Nomas maksājumi, kas saistīti ar īstermiņa nomu, tiek atzīti kā izdevumi pēc lineārās metodes peļņas vai zaudējumu aprēķinā. Īstermiņa noma ir noma, kuras nomas termiņš sākuma datumā ir 12 mēneši vai mazāk.

2.4.7. Krājumi

Krājumi ir norādīti zemākajā no pašizmaksas vai neto pārdošanas vērtības. Neto pārdošanas vērtība ir normālas Sabiedrības darbības gaitā noteiktā krājumu pārdošanas cena, atskaitot mainīgās pārdošanas izmaksas. Pašizmaksa aprēķināta, izmantojot vidējo svērto metodi.

Katra pārskata gada beigās krājumi tiek pārskatīti, lai identificētu to novecošanās pazīmes. Konstatējot novecojušus vai bojātus krājumus, tiek atzīti uzkrājumi līdz to atgūstamai vērtībai. Papildus pārskata gadā ne retāk kā reizi mēnesī tiek veikta krājumu vērtības pārskatīšana lēnas kustības krājumiem, lai identificētu morāli un fiziski novecojušus krājumus. Šāda veida krājumiem tiek veidoti uzkrājumi vērtības samazināšanai.

Lēnas kustības krājumu uzkrājumu veidošanai ir šādi pamatprincipi:

- krājumiem, kuri nav apgrozījušies 6 mēnešu laikā, uzkrājumi tiek veidoti 50 % apmērā,
- krājumiem, kuri nav apgrozījušies 12 mēnešu laikā, uzkrājumi tiek veidoti 100 % apmērā.

2.4.8. Uzkrājumi

Uzkrājumi tiek atzīti, kad Sabiedrībai ir juridiskas vai cita veida pamatotas saistības kāda pagātnes notikuma dēļ un pastāv varbūtība, ka šo saistību izpildei būs nepieciešama ekonomiskos labumus ietverošu resursu aizplūšana no Sabiedrības un ka saistību apjomu iespējams pietiekami ticami novērtēt. Nākotnes saimnieciskās darbības zaudējumiem uzkrājumi netiek veidoti.

Uzkrājumi tiek novērtēti, ņemot vērā to izdevumu pašreizējo vērtību, kas ir sagaidāma, lai nokārtotu pastāvošās saistības, diskontēšanai izmantojot procentu likmi, kas ietver sevī pašreizējo naudas vērtības tirgus novērtējumu un konkrētām saistībām piemītošos riskus. Uzkrājumu pašreizējās vērtības pieaugums noteiktā laika periodā tiek atzīts kā procentu izmaksas.

a) Uzkrājumi pēcnodarbinātības pabalstiem

Sabiedrība nodrošina noteiktus labumus darba attiecību izbeigšanas gadījumā tiem darbiniekiem, kuru nodarbinātības nosacījumi atbilst noteiktiem kritērijiem. Pabalstu saistības tiek aprēķinātas, ņemot vērā esošo algas līmeni un to darbinieku, kuriem ir jāsaņem maksājumi, skaitu, vēsturisko darba attiecību izbeigšanas gadījumu skaitu, kā arī aktuāra pieņēmumus.

Neatkarīgi aktuāri katru gadu pārrēķina noteiktās pabalstu saistības, izmantojot plānotās vienības kredītmehānismus.

Sabiedrības pārskatā par finanšu stāvokli atzītās saistības attiecībā uz pēcnodarbinātības pabalstiem tiek atspoguļotas to pašreizējā vērtībā konkrētā pārskata par finanšu stāvokli datumā. Pabalstu saistību pašreizējā vērtība tiek noteikta pietiekami regulāri, diskontējot paredzamos nākotnes naudas plūsmas izejošos maksājumus, izmantojot vidējo svērto diskonta likmi no Eiropas Apdrošināšanas un aroda pensiju iestādes (EIOPA) noteiktās diskontēšanas likmes un EURBMK BBB elektroenerģijas industrijas likmes. Lietotā diskontēšanas likme tiek noteikta, izmantojot valsts obligāciju tirgus ienesīgumu, jo augstas kvalitātes uzņēmumu obligāciju tirgus nav attīstīts. Valsts obligāciju valūta un termiņš atbilst saistību valūtai un aplēstajam termiņam. Diskontēšanas likme atspoguļo naudas vērtību laikā, nevis aktuāra vai ieguldījuma risku. Sabiedrība izmanto plānoto vienību kredītmehānismus, lai novērtētu savu fiksēto pabalstu saistību pašreizējo vērtību un ar tiem saistītās pašreizējās un iepriekšējās darba izmaksas. Atbilstoši šai metodei tiek uzskatīts, ka katrs nostrādātais periods rada pabalsta saņemšanas tiesību papildvienību un visu šādu vienību summa veido kopējās sabiedrības pēcnodarbinātības pabalstu saistības. Sabiedrība izmanto objektīvus un savstarpēji savietojamus aktuāra pieņēmumus par mainīgajiem demogrāfiskajiem faktoriem un finanšu faktoriem (tajā skaitā par paredzamo darba atlīdzības pieaugumu un noteiktām izmaiņām pabalstu apmēros).

Aktuāra ieguvumi vai zaudējumi, kas radušies no pieredzē balstītiem aprēķiniem un izmaiņām aktuāra pieņēmumos, tiek iekļauti Sabiedrības visaptverošo ienākumu pārskatā tajā pārskata periodā, kad tie radušies. Iepriekšējās darba izmaksas nekavējoties tiek atzītas peļņas vai zaudējumu aprēķinā.

2.5. Finanšu aktīvi un saistības

2.5.1. Finanšu aktīvi un saistības

Sabiedrība klasificē savus finanšu aktīvus saskaņā ar 9. SFPS šādās novērtējuma kategorijās:

- tie, kas turpmāk jānovērtē patiesajā vērtībā (ar atspoguļojumu pārējos visaptverošajos ienākumos vai peļņas vai zaudējumu aprēķinā), un
- tie, kas jānovērtē amortizētajās izmaksās.

Klasifikācija ir atkarīga no uzņēmējdarbības modeļa finanšu aktīvu pārvaldībai un naudas plūsmu līguma noteikumiem. Aktīvus, kurus tur līgumā paredzēto naudas plūsmu iekasēšanai, ja šīs naudas plūsmas ir tikai pamatsummas un procentu maksājumi, novērtē pēc amortizētajām izmaksām.

Sabiedrība pārklasificē parāda ieguldījumus tikai un vienīgi tad, kad mainās to uzņēmējdarbības modelis šo aktīvu pārvaldīšanai.

Parāda instrumenti

Parāda instrumentu turpmākā novērtēšana ir atkarīga no Sabiedrības uzņēmējdarbības modeļa aktīvu pārvaldīšanas un aktīvu naudas plūsmas raksturlielumiem. Pastāv viena novērtēšanas kategorija, kurā Sabiedrība klasificē savus parāda instrumentus:

- amortizētajās izmaksās. Aktīvus, kurus tur līgumā paredzēto naudas plūsmu iekasēšanai, ja šīs naudas plūsmas ir tikai pamatsummas un procentu maksājumi, novērtē pēc amortizētajām izmaksām. Jebkuru peļņu vai zaudējumus, kas rodas no atzīšanas pārtraukšanas, atzīst tieši peļņā vai zaudējumos. Vērtības samazināšanos uzrāda kā atsevišķu posteni peļņas vai zaudējumu aprēķina pozīcijā "Pārējās saimnieciskās darbības izmaksas".

Kapitāla instrumenti

Turpmāk Sabiedrība novērtē visus kapitāla instrumentus patiesajā vērtībā.

Finanšu saistības

Finanšu saistības tiek novērtētas amortizētajās izmaksās vai patiesajā vērtībā ar atspoguļojumu peļņā vai zaudējumos. Finanšu saistības klasificē pēc patiesās vērtības peļņā vai zaudējumos, ja tās klasificē kā turētas tirdzniecībai, tās ir atvasinātas vai tās ir norādītas kā tādas sākotnējā atzīšanā. Finanšu saistības pēc patiesās

vērtības peļņā vai zaudējumos novērtē patiesajā vērtībā, un neto guvumus vai zaudējumus, tostarp procentu izdevumus atzīst peļņā vai zaudējumos. Citas finanšu saistības turpmāk novērtē amortizētajās izmaksās, izmantojot efektīvo procentu metodi. Procentu izdevumus un ārvalstu valūtas peļņu un zaudējumus atzīst peļņā vai zaudējumos.

Vērtības samazināšana

Sabiedrība, pamatojoties uz nākotnes apsvērumiem, novērtē sagaidāmos kredītzaudējumus, kas saistīti ar to parāda instrumentiem, kas atzīti amortizētajās izmaksās. Izmantotā vērtības samazināšanās metodika ir atkarīga no tā, vai ir bijis būtisks kredītriska pieaugums. Zaudējumu no vērtības samazināšanās novērtēšanas un atzīšanas principi ir atklāti 4.b pielikumā.

Sabiedrība piemēro divus sagaidāmos kredītzaudējumu novērtējuma modeļus: darījuma partnera modeli un portfeļa modeli.

Darījuma partnera modeli izmanto atsevišķiem līgumiem ar saistītajām pusēm, naudai un tās ekvivalentiem, un nozīmīgajiem debitoru parādiem. Sagaidāmie kredītzaudējumi saskaņā ar šo modeli ir balstīti uz individuālā darījuma partnera saistību neizpildes riska novērtējumu, pamatojoties uz *Moody's* 12 mēnešu sagaidāmām attiecīgās nozares uzņēmumu saistību neizpildes un atgūšanas likmēm, ja nav identificēts būtisks kredītriska pieaugums. Apstākļi, kas norāda uz būtisku kredītriska pieaugumu ir būtisks pieaugums *Moody's* saistību neizpildes un parādu atgūšanas likmēm (par vienu procentu punktu) vai darījuma partnera nespēja veikt maksājumus noteiktajos termiņos (kavējums 30 un vairāk dienu, maksātnespēja vai bankrots, vai uzsāktas līdzīgas juridiskās procedūras un citas norādes uz nespēju maksāt). Ja identificēts būtisks kredītriska pieaugums, tiek aprēķināti mūža sagaidāmie kredītzaudējumi.

Lai novērtētu sagaidāmos kredītzaudējumus nesaņemtajiem individuāli nozīmīgākiem enerģijas industrijas un saistīto pušu debitoru parādiem, Sabiedrība piemēro vienkāršoto pieeju un uzskaita sagaidāmos kredītzaudējumus pamatojoties uz saistību neizpildes un parādu atgūšanas likmēm.

Portfeļa modelis tiek izmantots debitoru parādiem, kas sagrupēti pēc līdzīgām riska iezīmēm un kavējuma dienām, un ir noteikts uzņēmējdarbības pamatdarbības virzieniem. Debitoru parādiem, kas sagrupēti pēc portfeļa modeļa, Sabiedrība piemēro vienkāršoto pieeju un atzīst sagaidāmos kredītzaudējumus no debitoru parādiem, pamatojoties uz vēsturiski novēroto saistību neizpildes līmeni, kas papildināts ar nākotnes prognozēm, ja tām ir būtiska ietekme.

2.5.2. Parādi no līgumiem ar klientiem un citi debitori

Parādi no līgumiem ar klientiem un citi debitori tiek iedalīti šādās grupās:

- a) elektroenerģijas sadales sistēmas pakalpojumu debitori,
- b) pieslēgumu maksas un pārējo sadales sistēmas pakalpojumu debitori,
- c) saistīto pušu parādi.

Parādus no līgumiem ar klientiem sākotnēji atzīst to rašanās brīdī. Debitoru parādus bez būtiskas finansēšanas komponentes sākotnēji novērtē pēc darījuma cena un turpmāk novērtē amortizētajās izmaksās.

Sabiedrība izvērtē pierādījumus par vērtības samazināšanos parādiem no līgumiem ar klientiem un citiem debitoru parādiem gan individuālā, gan kolektīvā līmenī. Sagaidāmo zaudējumu likmes ir balstītas uz klientu maksājumu profiliem un attiecīgajiem vēsturiskajiem kredītzaudējumiem, kas radušies šajā periodā. Sabiedrība piemēro 9. SFPS vienkāršoto pieeju, lai noteiktu sagaidāmos kredītzaudējumus no šiem debitoru parādiem, izmantojot mūža sagaidāmos kredītzaudējumus (4.b pielikums).

Attiecībā uz individuāli nozīmīgiem citiem debitoru parādiem un citiem enerģijas industrijas uzņēmumu un saistīto pušu parādiem izmanto darījuma partnera modeli, pamatojoties uz individuāla līguma principu. Sagaidāmie kredītzaudējumi atbilstoši šim modelim ir balstīti uz individuālā darījuma partnera saistību neizpildes riska novērtējumu, pamatojoties uz *Moody's* attiecīgās nozares uzņēmumu saistību neizpildes un atgūšanas likmēm.

2.5.3. Nauda un naudas ekvivalenti

Nauda un naudas ekvivalenti sastāv no naudas atlikuma banku kontos, pieprasījuma depozītiem bankās un citiem īstermiņa depozītiem ar sākotnējo termiņu līdz trīs mēnešiem.

2.6. Dividenžu sadale

Sabiedrības akcionāram izmaksājamās dividendes tiek atspoguļotas kā saistības Sabiedrības finanšu pārskatos periodā, kurā Sabiedrības akcionārs dividendes ir apstiprinājis.

2.7. Uzņēmumu ienākuma nodoklis

Uzņēmumu ienākuma nodoklis tiek maksāts par sadalīto peļņu. Sadalītajai un nosacīti sadalītajai peļņai tiek piemērota 20 procentu nodokļu likme no bruto summas jeb 20/80 no neto izmaksām. Uzņēmumu ienākuma nodoklis par dividenžu izmaksu tiek atzīts peļņas vai zaudējumu aprēķinā kā izmaksas tajā pārskata periodā, kad attiecīgās dividendes pasludinātas, savukārt pārējiem nosacītās peļņas objektiem – brīdī, kad izmaksas radušās pārskata gadā.

2.8. Dotācija

Valsts dotācijas atzīst, ja ir pamatota pārliecība, ka dotācija tiks saņemta un tiks ievēroti ar to saņemšanu saistītie nosacījumi. Valsts dotācijas sistemātiski atzīst par ienākumiem tajos periodos, kuros tās nepieciešams saskaņot ar attiecīgajām izmaksām, kuras paredzēts kompensēt.

Dotācijas saistībā ar izdevumu posteņiem

Ja dotācija ir saistīta ar izdevumu posteņi un tam noteikti vairāki nosacījumi, sākotnēji tā tiek atzīta patiesajā vērtībā kā nākamo periodu ieņēmumi. Dotācija sistemātiski tiek atzīta ieņēmumos periodos, kuru laikā saistītās izmaksas, kuras paredzēts kompensēt, tiek atzītas izdevumos.

Dotācija, kas saņemta par daļēji finansētām pētniecības projekta izmaksām, tiek atzīta kā izmaksu samazinājums periodā, kad radušās faktiskās izmaksas.

Ar aktīviem saistītas dotācijas

Pamatlīdzekļi, kas saņemti no citām sabiedrībām bez atlīdzības, tiek atspoguļoti kā dotācijas. Šīs dotācijas tiek novērtētas patiesajā vērtībā kā nākamo periodu ieņēmumi, kas tiek atzīti peļņas vai zaudējumu aprēķinā pēc lineārās metodes atbilstoši aktīvu lietderīgās izmantošanas laikā.

2.9. Ieņēmumu atzīšana

Ieņēmumi no līgumiem ar klientiem

Ieņēmumi no līgumiem ar klientiem atbilstoši 15.SFPS ietvertajiem kritērijiem ir parastās darbības (pamatdarbības) rezultātā pārdotās preces un sniegtie pakalpojumi.

Novērtējot, vai ir iespējams iekasēt atlīdzības summu, Sabiedrība praktisku apsvērumu nolūkā piemēro portfeļa metodi visiem sadales sistēmas klientiem. Sabiedrība saprātīgi sagaida, ka ietekme uz finanšu pārskatiem, piemērojot šīs prasības portfelim, būtiski neatšķirsies no prasību piemērošanas katram atsevišķam līgumam portfeļa ietvaros. Pārējiem klientiem iekasēšana ir novērtēta individuāli.

Sabiedrība ņem vērā tikai klienta spējas un nodomu laikus atmaksāt atlīdzības summu.

Līgumos ar Sabiedrības klientiem noteiktie būtiskie atšķirīgie izpildes pienākumi ir sadales sistēmas pakalpojumu sniegšana. Sabiedrība ir novērtējusi, ka klienta pieslēgšana sadales tīklam kā atsevišķs izpildes pienākums nav uzskatāms par atšķirīgu līguma kontekstā, esot savstarpēji ļoti atkarīgai un saistītai ar sadales sistēmas pakalpojumu (4.c pielikums).

Attiecībā uz līgumiem ar klientiem, kas iekļauj mainīgo atlīdzību, līguma sākumā Sabiedrība aplēš mainīgo atlīdzību, kas sagaidāma attiecīgo līgumu darbības laikā, un atjauno šo aplēsi katrā pārskata periodā. Ierobežota mainīgā atlīdzība ir noteikta saistībā ar sadales sistēmas pakalpojumiem.

Sabiedrība izmanto rezultātu metodi, lai novērtētu uzņēmuma progresu virzībā uz izpildes pienākumu pilnīgu īstenošanu. Ieņēmumi no sadales sistēmas pakalpojumiem tiek atzīti laika gaitā, jo šo preču un pakalpojumu nepārtraukta piegāde tiek veikta attiecīgo līgumu termiņa laikā.

Maksājuma termiņi, atbilstoši līgumu nosacījumiem par klientiem nodotajām precēm vai pakalpojumiem ir 20 līdz 45 dienas pēc pakalpojumu sniegšanas vai preču pārdošanas. Rēķini pārsvarā tiek izrakstīti mēneša ietvaros.

Ieņēmumi, atzīti laika gaitā

Sadales sistēmas pakalpojumi

Ieņēmumi no elektroenerģijas sadales sistēmas pakalpojumiem tiek atzīti, pamatojoties uz Sabiedrisko pakalpojumu regulēšanas komisijas apstiprinātajiem tarifiem, reaktīvās enerģijas ieņēmumi uz Ministru kabineta noteikumiem "Elektroenerģijas tirdzniecības un lietošanas noteikumi" un tiek atzīti katrā mēneša beigās, pamatojoties uz automātiski nolasītajiem vai klientu ziņotajiem skaitītāju rādījumiem.

Atbilstoši Latvijas Republikas Saeimas pieņemtajam likuma "Elektroenerģijas tirgus likums" Pārejas noteikumu 108. punktam no 2024. gada 1. janvāra līdz 2025. gada 31. decembrim mājāsaimniecību lietotājiem ar pieslēguma jaudu līdz 25A ir noteikti sadales tarifa fiksētās daļas pieauguma griesti divpadsmit mēnešu periodā. Starpība starp apstiprināto un klientiem piemēroto tarifu tiek kompensēta no valsts budžeta (5.pielikums).

Ieņēmumi atzīti kā sadales sistēmas pakalpojumu ieņēmumi, jo minētais likums nemaina līgumu par pakalpojuma sniegšanas apmēru un nemaina apstiprinātos sadales sistēmas tarifus, attiecīgi nemainot Sabiedrības ieņēmumu atzīšanas principus, bet gan darījuma maksas saņemšanu un pakalpojuma apmaksas veicēju. Sabiedrībai par pakalpojuma sniegšanu ir tiesības iekasēt visu atlīdzību par sniegto pakalpojumu: no klienta noteiktā termiņā par samazināto cenu un cenas samazinājumu apmaksu saņem no valsts.

Sadales sistēmas pieslēgumu maksa

Sadales sistēmas pieslēgumu maksa ir neatmaksājami avansa maksājumi, ko klienti maksā, lai nodrošinātu pieslēgumu sadales tīklam, un šie maksājumi nav atšķirīgi izpildes pienākumi, jo tie ir saistīti ar sadales sistēmas pakalpojumu. Pieslēgumu maksa daļēji sedz tās infrastruktūras izmaksas, kas nepieciešamas, lai pieslēgtu attiecīgo klientu tīklam. Sadales sistēmas pieslēgumu maksa tiek aprēķināta, pamatojoties uz Sabiedrisko pakalpojumu regulēšanas komisijas noteikumiem.

Sadales sistēmas pieslēgumu maksas ieņēmumi sākotnēji tiek atzīti kā līguma saistības un tiek atzīti aplēstajā komerciālo attiecību ar klientu perioda laikā – 20 gados (4.c pielikums).

2.10. Saistītās puses

Sabiedrības saistītās puses ir mātessabiedrība, citas *Latvenergo* koncerna sabiedrības, Sabiedrības valdes locekļi, padomes locekļi un jebkurai no iepriekš minētajām personām tuvs ģimenes loceklis, kā arī sabiedrības, kuras šīs personas kontrolē vai kurās tām ir būtiska ietekme.

3. FINANŠU RISKU VADĪBA

3.1. Finanšu risku faktori

Sabiedrības darbība pakļauj to dažādiem finanšu riskiem: tirgus riskam (ieskaitot cenu risku regulētā tirgus vidē un procentu likmju risku), kredīriskam un likviditātes riskam.

Finanšu risku, izņemot cenu risku, vadību veic mātessabiedrības Finanšu un kredītu vadības funkcija (AS "Latvenergo" FKV) atbilstoši *Latvenergo* koncerna mātessabiedrības valdes apstiprinātai *Finanšu risku vadības politikai*. Vispārējā finanšu risku vadība koncentrējas uz finanšu tirgus nenoteiktību un cenšas mazināt tās potenciāli negatīvo efektu uz koncerna uzņēmumu finanšu rezultātiem. AS "Latvenergo" FKV identificē, novērtē un veic finanšu risku ierobežošanas pasākumus, cieši sadarbojoties ar Sabiedrības biznesa vienībām. Mātessabiedrības valde, apstiprinot *Latvenergo* koncerna *Finanšu risku vadības politiku*, ir noteikusi principus vispārējai finanšu risku vadībai, kā arī noteiktas rīcības politikas attiecībā uz procentu likmju risku, valūtas risku, likviditātes risku un kredīrisku, turklāt nosaka procedūras, definē pieņemamos finanšu instrumentus un principus finanšu resursu izvietojšanai.

Nākamajā tabulā ir atklātas finanšu riskiem pakļautās finanšu aktīvi un finanšu saistību pozīcijas sadalījumā pa to novērtējuma kategorijām:

	Pielikums	Finanšu aktīvi patiesajā vērtībā ar atspoguļojumu visaptverošajos ienākumos	Finanšu aktīvi amortizētajā vērtībā
Finanšu aktīvi 2025. gada 31. decembrī			
Ilgtermiņa finanšu ieguldījumi	13	1	–
Parādi no līgumiem ar klientiem	15	–	35 474
Citi pircēju un pasūtītāju parādi un īstermiņa debitori	–	–	531
Nauda un naudas ekvivalenti	16	–	300
		1	36 305
Finanšu aktīvi 2024. gada 31. decembrī			
Ilgtermiņa finanšu ieguldījumi	13	1	–
Īstermiņa aizdevums	19	–	31 101
Parādi no līgumiem ar klientiem	15	–	40 127
Citi pircēju un pasūtītāju parādi un īstermiņa debitori	–	–	554
Nauda un naudas ekvivalenti	16	–	300
		1	72 082

EUR'000

	Pielikums	Finanšu saistības amortizētajā vērtībā
Finanšu saistības 2025. gada 31. decembrī		
Aizņēmumi	19	577 085
Nomas saistības	12	1 465
Parādi piegādātājiem un pārējiem kreditoriem	21	72 264
		650 814
Finanšu saistības 2024. gada 31. decembrī		
Aizņēmumi	19	573 883
Nomas saistības	12	1 828
Parādi piegādātājiem un pārējiem kreditoriem	21	79 488
		655 199

a) Tirgus risks

1) valūtas risks

Valūtas risks rodas, ja nākotnes transakcija vai aktīvi, vai saistības ir izteikti citā valūtā nekā Sabiedrības funkcionālā valūta. 2025. gada 31. decembrī un 2024. gada 31. decembrī Sabiedrībai ieņēmumi un finanšu aktīvi un saistības bija izteikti eiro, līdz ar to Sabiedrība netiek pakļauta nozīmīgam valūtas riskam.

Latvenergo koncerna *Finanšu risku vadības politikas* mērķis ir ierobežot valūtas risku visām sagaidāmajām naudas plūsmām ārvalstu valūtās (kapitālieguldījumiem vai preču un pakalpojumu iegādei), kas var radīt nozīmīgu valūtas risku. 2025. un 2024. gadā Sabiedrībai nebija kapitālieguldījumu projektu, kuru sagaidāmie darījumi radītu nozīmīgu valūtas risku.

II) procentu likmju risks

Procentu likmju risks galvenokārt rodas no mātessabiedrības saņemtajiem aizņēmumiem, kuriem ir noteikta mainīga procentu likme, radot risku, ka finanšu izmaksas Sabiedrībā nozīmīgi pieaug situācijās, kad procentu likme palielinās. Sabiedrības politika nosaka vairāk nekā 35 % aizņēmumu nodrošināt fiksētās procentu likmes.

2025. gada 31. decembrī 36,81 % (31/12/2024: 49,24 %) no Sabiedrības aizņēmumiem bija ar fiksētu procentu likmi.

Sabiedrībā regulāri tiek analizētas procentu likmju pozīcijas. Dažādi scenāriji tiek modelēti, ņemot vērā iespējamo aizņēmumu refinansēšanu, esošo pozīciju atjaunošanu un risku ierobežošanas aktivitātes. Balstoties uz šiem scenārijiem, koncernā tiek aprēķināta procentu likmju izmaiņu ietekme uz peļņas vai zaudējumu aprēķina pozīcijām, kā arī uz naudas plūsmu.

Nākamo divpadsmit mēnešu laikā, ja eiro aizņēmumu procentu likmes pie mainīgajām bāzes procentu likmēm būs par 50 bāzes punktiem augstākas, salīdzinot ar procentu likmēm pēc situācijas 2025. gada 31. decembrī, pieņemot, ka pārējie mainīgie saglabātos konstanti, tad Sabiedrības peļņa būtu par 1 660 tūkstošu EUR mazāka (2024. gada 31. decembrī: 1 373 tūkstošu EUR mazāka).

Sabiedrības aizņēmumi ar fiksētām procentu likmēm nerada patiesās vērtības procentu likmju risku.

III) Cenu risks

Cenu risks ir risks, kā ietekmē finanšu aktīvu un saistību patiesās vērtības un naudas plūsmas nākotnē svārstīsies citu iemeslu dēļ nekā procentu likmju riska vai valūtas riska radīto izmaiņu dēļ. Sabiedrībā saņemto un sniegto pakalpojumu pirkšanu un pārdošanu brīvā tirgus apstākļos, kā arī kapitālieguldījumos izmantoto resursu pirkšanu ietekmē cenu risks. Visnozīmīgākais cenu risks ir saistīts ar elektroenerģijas, pakalpojumu un materiālu iegādi.

No 2023. gada 1. aprīļa Sabiedrība iepērk elektroenerģiju par fiksētu elektroenerģijas iepirkuma cenu un fiksēja tirgotāja sniegto pakalpojumu, tostarp. balansēšanas pakalpojuma cenu noteiktos periodos, lai mazinātu šī tirgus riska ietekmi. 2025. gadā tika veikts jauns elektroenerģijas iepirkums par fiksētu elektroenerģijas cenu.

Sabiedrība pilda sadales sistēmas operatora funkciju un sniedz elektroenerģijas sadales pakalpojumu Latvijas Republikas teritorijā atbilstoši Sabiedrisko pakalpojumu regulēšanas komisijas apstiprinātiem tarifiem (t. i., darbojas regulētā tirgū), kas ietver paredzamās darbības izmaksas, investīcijas un rentabilitātes līmeni.

b) Kredītrisks

Sabiedrības kredītrisku galvenokārt rada nauda un naudas ekvivalenti, un pircēju un pasūtītāju parādi, un citi debitori. Kredītriska vadību saistībā ar naudu un naudas ekvivalentiem veic AS "Latvenergo" FKV atbilstoši *Latvenergo* koncerna *Finanšu risku vadības politikai*.

Kredītriska vadību saistībā ar pircēju un pasūtītāju parādiem veic Sabiedrības vadība. Sabiedrībai ir nozīmīga kredītriska koncentrācija attiecībā uz AS "Latvenergo" (norēķini par sadales sistēmas pakalpojumiem un obligātā iepirkuma komponentēm). Bruto debitoru apjoms ir samazināts par to vērtības samazinājumu (15. pielikums).

Attiecībā uz finanšu aktīviem maksimālo atklāto kredītriska pozīciju veido naudas un naudas ekvivalentu bilances vērtība (skat. tabulu zemāk un 16. pielikumu) un pircēju un pasūtītāju parādi, un citi debitori (15. pielikums).

Maksimālā iespējamā kredītriska riska novērtējums

EUR'000

	Pielikums	31/12/2025	31/12/2024
Parādi no līgumiem ar klientiem, neto	15	35 474	40 127
Citi pircēju un pasūtītāju parādi un īstermiņa debitori		531	554
Nauda un naudas ekvivalenti	16	300	300
		36 305	40 981

Saistībā ar bankām un finanšu institūcijām tiek akceptēti darījumu partneri ar pašu vai mātesbanku starptautiskas kredītreitinga aģentūras noteikto minimālo kredītreitingu vismaz investīciju pakāpes līmenī. Ja darījumu partnerim nav šāda kredītreitinga, AS "Latvenergo" FKV atbilstoši *Latvenergo* koncerna *Finanšu risku vadības politikai* veic riska kontroli un novērtē darījuma partnera kredītkvalitāti, ņemot vērā darījumu partnera finanšu stāvokli, iepriekšējo pieredzi un citus faktorus, un tiek noteikti individuāli riska limiti atbilstoši *Finanšu risku vadības politikas* principiem. Finanšu aktīvu kredītkvalitātes izvērtēšanai, kam nav pienācis izpildes termiņš un kam netiek veidoti uzkrājumi, tiek izmantoti finanšu reitingu aģentūru piešķirtie kredītreitingi, bet, ja tādu nav, tad par pamatu tiek ņemta līdzšinējā klientu maksājumu vēsture.

Atbilstoši 9. SFPS Sabiedrība novērtē debitoru saistību neizpildes varbūtību jau pēc debitoru parādu sākotnējās atzīšanas, un katrā bilances datumā apsver, vai kopš parādu sākotnējās atzīšanas ir būtiski palielinājies to kredītrisks (2.5.1. un 2.5.2. pielikumi).

Sagaidāmais kredītrisks tiek regulāri uzraudzīts un pārskatīts.

Kredītrisks saistībā ar naudu un naudas ekvivalentiem tiek pārvaldīts, sabalansējot finanšu aktīvu izvietojumu, lai vienlaikus saglabātu iespēju izvēlēties izdevīgākos piedāvājumus un samazinātu iespējamību zaudēt finanšu līdzekļus.

Nauda un naudas ekvivalenti pārskata gada beigās 300 tūkstošu EUR apmērā (31/12/2024: 300 tūkstoši EUR) tiek glabāti AS "SEB Banka" un AS "Swedbank" ar to mātessabiedrībām noteikto investīciju līmeņa kredītreitingu.

Pārskata gada noteiktie kredītlīmi nav pārsniegti, un Sabiedrības vadība nesagaida zaudējumus kredītriska iestāšanās rezultātā.

c) Likviditātes risks

AS "Latvenergo" FKV uzrauga Sabiedrības likviditātes stāvokli, nodrošinot, ka ir pieejami atbilstoši finanšu resursi saistību nokārtošanai noteiktajos termiņos.

AS "Sadales tīkls" ir Grupas kontu dalībniece AS "SEB Banka" un AS "Swedbank", kas noslēgti, lai efektīvi un vienoti pārvaldītu *Latvenergo* koncerna finanšu resursus.

Sabiedrības likviditātes risks tiek vadīts, izmantojot Grupas kontus, *Latvenergo* koncerna ietvaros noslēgto līgumu "Par savstarpējo finanšu resursu nodrošināšanu" un ilgtermiņa finanšu līgumus, tādējādi tiek nodrošināti naudas un naudas ekvivalentu resursi, ilgtermiņa un īstermiņa finansējuma pieejamība, lai pildītu savas saistības atbilstoši Sabiedrības stratēģiskajiem plāniem, kā arī lai kompensētu naudas plūsmas svārstības, kas radušās dažādu finanšu risku ietekmē.

Sabiedrības vadība uztur nepārtrauktas Sabiedrības naudas plūsmas un likviditātes rezervju prognozes, kas sastāv no naudas un naudas ekvivalentu kopējā apjoma izvērtējuma (16. pielikums).

Nākamajā tabulā analizētas Sabiedrības finanšu saistības, kas sagrupētas vecuma grupās atbilstoši to izpildes termiņiem. Summas veidojas no nediskontētām naudas plūsmām atbilstoši noslēgtajiem līgumiem. Aizņēmumu naudas plūsmas noteiktas, ņemot vērā spēkā esošās procentu likmes pārskata gada beigās.

Likviditātes analīze (līgumiskās nediskontētās bruto naudas plūsmas)					EUR'000
	Mazāk par 1 gadu	No 1 līdz 2 gadiem	No 3 līdz 5 gadiem	Virš 5 gadiem	KOPĀ
2025. gada 31. decembrī					
Aizņēmumi no mātessabiedrības	122 264	225 202	208 007	87 136	642 609
Nomas saistības (12. pielikums) *	690	640	437	188	1 955
Īstermiņa finanšu saistības (21. pielikums)	64 199	–	–	–	64 199
	187 153	225 842	208 444	87 324	708 763
2024. gada 31. decembrī					
Aizņēmumi no mātessabiedrības	112 407	216 937	226 844	88 421	644 609
Nomas saistības (12. pielikums) *	780	615	810	208	2 413
Īstermiņa finanšu saistības (21. pielikums)	69 303	–	–	–	69 303
	182 490	217 552	227 654	88 629	716 325

* nomas saistības uzskaites vērtībā (diskontētas) 2025. gada 31. decembrī ir 1 465 tūkstoši EUR (31/12/2024: 1 828 tūkstoši EUR)

3.2. Kapitāla riska vadība

Sabiedrības mērķi riska vadībā ir nodrošināt Sabiedrības ilgtspējīgu darbību un investīciju programmām nepieciešamo finansējumu.

Lai uzturētu noteiktu kapitāla struktūru vai to mainītu nepieciešamā veidā, Sabiedrība izvērtē jaunu investīciju programmu finansēšanai nepieciešamo aizņēmumu apjomu un saņemšanas periodu vai nepieciešamību iniciēt akcionāru ieguldījumu pamatkapitālā.

Pašu kapitāla rādītāji ir šādi:

Pašu kapitāla rādītāji ir šādi:			EUR'000
	31/12/2025	31/12/2024	
Pašu kapitāls	1 009 794	999 955	
Aktīvi	1 934 929	1 891 414	
Pašu kapitāla rādītājs	52 %	53 %	

4. BŪTISKAS GRĀMATVEDĪBAS APLĒSES UN NOVĒRTĒJUMI

Starptautiskie finanšu pārskatu standarti prasa Sabiedrības vadībai piemērot tādas pieņēmumus un spriedumus, sagatavojot finanšu pārskatus, kas ietekmē aktīvu un saistību vērtības, kā arī pārskata datumā atklājamo informāciju, kā arī pārskata periodā atzīto ieņēmumu un izdevumu summas. Faktiskie rezultāti var atšķirties no šīm aplēsēm. Izņemot zemāk minētās, nav citu jomu, kas prasītu nozīmīgu vai sarežģītu pieņēmumu izdarīšanu vai jomu, kur izdarītie pieņēmumi un aplēses būtu nozīmīgas finanšu pārskatu kontekstā.

Sabiedrības vadība ir izvērtējusi situāciju pārskata beigu datumā un ir konstatējusi, ka notikumi, kas saistīti ar Krievijas karadarbību Ukrainā un ar to saistītajām sankcijām Krievijai un Baltkrievijai, ņemot vērā Sabiedrības sniegto pakalpojumu specifiku un nepārtrauktību, nav atstājuši būtisku negatīvu ietekmi uz Sabiedrības finanšu rezultātiem. Sabiedrības vadība nepārtraukti veic nepieciešamās darbības, lai nodrošinātu gan elektroenerģijas sadales sistēmas operatora darbības nepārtrauktību, gan klientiem sniegto pakalpojumu pieejamību, un Sabiedrības vadība arī turpmāk neprognozē ievērojamus darbības traucējumus, kas varētu ietekmēt Sabiedrības darbības turpināšanu un aktīvu un saistību novērtējumu. Sabiedrības vadības pieņēmumi ir balstīti uz informāciju, kas pieejama finanšu pārskata apstiprināšanas brīdī. Nākotnes notikumu ietekme uz Sabiedrības turpmāko darbību var atšķirties no pašreizējā novērtējuma.

a) Aplēses attiecībā uz pamatlīdzekļiem

I) pamatlīdzekļu lietderīgās izmantošanas laiks

Sabiedrība veic aplēses attiecībā uz pamatlīdzekļu lietderīgo izmantošanas laiku un atlikušo vērtību. Šīs aplēses izriet no iepriekšējās pieredzes, kā arī no nozares prakses un tiek izvērtētas katra pārskata gada beigās. Iepriekšējā pieredze liecina, ka faktiskais pamatlīdzekļu lietderīgās lietošanas laiks dažreiz ir bijis ilgāks nekā aplēsts. Pilnībā nolietoto pamatlīdzekļu vērtības ir atklātas 11. a pielikumā. Paredzamais lietderīgās izmantošanas laika izmaiņu ietekmes novērtējums nav precīzi aplēšams, tādēļ jutīguma analīzes ietekme netiek atklāta.

II) pamatlīdzekļu atgūstamā vērtība

Sabiedrība veic pamatlīdzekļu vērtības samazināšanās testu ikreiz, kad notikumi un apstākļi liecina par iespējamu to bilances vērtības neatgūstamību. Pamatlīdzeklim ir noteikta naudu ienesošā vienība. Atbilstoši testu izvērtējumam, ja nepieciešams, aktīvu vērtība tiek norakstīta līdz to atgūstamajai vērtībai. Vērtības samazināšanās izvērtēšanā vadība izmanto dažādas aplēses naudas plūsmai, kas rodas no aktīvu izmantošanas, pārdošanas, uzturēšanas un pamatlīdzekļu remontiem, kā arī inflācijas un procentu likmju pieauguma. Aplēses izriet no vispārējās ekonomiskās vides, patēriņa un elektroenerģijas sadales tarifu prognozēm. Aplēses tiek pamatotas ar Sabiedrisko pakalpojumu regulēšanas komisijas padomes apstiprināto Elektroenerģijas sadales sistēmas pakalpojumu tarifu aprēķināšanas metodiku. Pārskata gadā nav atzīta pamatlīdzekļu vērtības samazināšanās.

Vērtības samazinājuma izvērtēšanā ņemtas vērā cenu prognozes galvenajām ieņēmumu un izmaksu plūsmām un no Sabiedrisko pakalpojumu regulēšanas komisijas sniegtā apstiprinājuma – pieņemumi saistībā ar kapitālieguldījumu plāniem. Pamatojoties uz minētajiem faktoriem un veiktā aktīvu atgūstamības testa rezultātiem, 2025. gada 31. decembrī aktīvu vērtības samazinājums netika atzīts (31/12/2024: netika atzīts), jo atgūstamā vērtība pārsniedza bilances vērtību. AS "Sadales tīkls" vadības pieņemumi balstīti uz informāciju, kas bija pieejama finanšu pārskatu apstiprināšanas brīdī, un nākotnes notikumu faktiskā ietekme var atšķirties no šobrīd veiktā novērtējuma. (11. c pielikums).

III) pārvērtēšana

Sabiedrības pamatlīdzekļu (sadales sistēmas aktīvu) pārvērtēšanu veic neatkarīgi, ārēji, sertificēti vērtētāji, izmantojot pamatlīdzekļu ieņēmumu metodi un amortizēto aizstāšanas izmaksu metodi. Vērtējums tiek veikts pēc ģašuma vērtēšanas standartiem un pamatojot ar pamatlīdzekļu esošo izmantošanu, kas tiek uzskatīta par iespējami labāko un efektīvāko. Pārvērtēšanas rezultātā tiek noteikta katra pamatlīdzekļa atlikusī aizvietošanas vērtība. Atlikusī aizvietošanas vērtība ir starpība starp analoga pamatlīdzekļa aizstāšanas vai atjaunošanas izmaksām vērtēšanas brīdī un uzkrāto kopējo fizisko, funkcionālo (tehnoloģisko) un ekonomisko (ārējo) nolietojumu (11. pielikums).

Pamatlīdzekļu pārvērtēšana tiek veikta regulāri, bet ne retāk kā reizi 5 gados, pārvērtēšana var tikt veikta biežāk, ja ir būtisks un ilgstošs inženierbūvju būvniecības izmaksu pieaugums. Pārvērtēšanas process tiek uzsākts, ja inženierbūvju būvniecības izmaksu pieaugums kopš iepriekšējās pārvērtēšanas divus ceturkšņus pēc kārtas pārsniedz 10 %, atbilstoši Centrālās statistikas pārvaldes datiem un ir paredzams ilglaicīgs izmaksu pieaugums.

b) Finanšu aktīvu vērtības samazinājums

Sabiedrībai ir šādi finanšu aktīvu veidi, uz kuriem attiecas sagaidāmo kredītzaudējumu modelis:

- parādi no līgumiem ar klientiem;
- citi pircēju un pasūtītāju parādi un īstermiņa debitori;
- nauda un naudas ekvivalenti.

Uzkrājumi finanšu aktīvu vērtības samazinājumam ir balstīti uz pieņēmumiem par saistību neizpildes risku un paredzamām kredītzaudējumu likmēm. Sabiedrība izmanto novērtējumu, veicot šīs aplēses un atlasot datus vērtības samazinājuma aprēķinam, pamatojoties uz Sabiedrības iepriekšējo vēsturi, esošajiem tirgus apstākļiem, kā arī uz nākotni vērstām aplēsēm katra pārskata perioda beigās.

Sabiedrība piemēro divus sagaidāmo kredītzaudējumu modeļus: portfeļa modeli un darījuma partnera modeli.

Izmantojot portfeļa modeli, Sabiedrība piemēro 9. SFPS vienkāršoto pieeju, lai novērtētu sagaidāmos kredītzaudējumus, veicot mūža sagaidāmo kredītzaudējumu uzkrājumu noteikšanu pircēju un pasūtītāju parādiem, kas saistīti ar pamatdarbību. Lai noteiktu sagaidāmos kredītzaudējumus, šie debitoru parādi ir sagrupēti, pamatojot to ar kopīgām kredītriska pazīmēm un nokavētajām dienām. Atbilstoši tam Sabiedrība ir secinājusi, ka paredzamās kredītzaudējumu likmes šiem debitoru parādiem ir noteiktas iespējami tuvu to atbilstošajam kredītriskam. Sagaidāmo kredītzaudējumu likmes ir noteiktas atbilstoši pārdoto preču un pakalpojumu maksājumu profiliem izvērtējot attiecīgos vēsturiskos kredītzaudējumus. Vēsturiskajām kredītzaudējumu likmēm nav veiktas korekcijas, kas atspoguļotu pašreizējo un uz nākotni vērsto informāciju par makroekonomiskajiem faktoriem, kuri ietekmē klientu spēju segt debitoru parādus, jo Sabiedrība ir izvērtējusi, ka makroekonomiskā situācija un tās nākotnes prognozes būtiski neietekmē sagaidāmos kredītzaudējumus.

Darījuma partnera modeli izmanto, izvērtējot atsevišķus līgumus ar klientiem un pircēju un pasūtītāju parādus ar lieliem klientiem un saistītām pusēm, un naudu un tās ekvivalentus.

Ja nav identificēts būtisks kredītriska pieaugums, sagaidāmie mūža kredītzaudējumi atbilstoši šim modelim tiek pamatoti ar individuālā darījuma partnera nozares saistību neizpildes riska novērtējumu un Moody's kredītreitingu aģentūras tam noteiktajām 12 mēnešu sagaidāmo kredītzaudējumu atgūšanas likmēm. Apstākļi, kas norāda uz

būtisku kredītriska pieaugumu, ir būtisks pieaugums *Moody's* saistību neizpildes un parādu atgūšanas likmēm (par vienu procentu punktu) vai darījuma partnera nespēja veikt maksājumus noteiktajos termiņos (kavējums 30 un vairāk dienu, maksātnespēja vai bankrots, vai uzsāktas līdzīgas juridiskās procedūras un citas norādes uz nespēju maksāt). Ja identificēts būtisks kredītriska pieaugums, tiek aprēķināti mūža sagaidāmie kredītzaudējumi.

Kaut arī uz naudu un tās ekvivalentiem attiecas arī 9. SFPS prasības attiecībā uz vērtības samazinājuma atzīšanu, konstatētie zaudējumi no vērtības samazinājuma bija nebūtiski, ņemot vērā arī faktu, ka visi naudas un naudas ekvivalenti tiek turēti finanšu iestādēs, kurām pašām vai to mātesbankām piešķirts investīciju pakāpes kredītreitings (galvenokārt "A" pakāpes kredītreitings līmenis) (atbilst kredītriska 1. līmenim).

c) Aplēses attiecībā uz ieņēmumu atzīšanu no līgumiem ar klientiem

Pieslēgumu pakalpojuma maksas atzīšana

Sadales sistēmas pieslēgumu maksas netiek uzskatītas par atsevišķu (atšķirīgu) izpildes pienākumu, jo nav atšķirīgas individuāli vai līguma kontekstā. Sadales sistēmas pakalpojums tiek sniegts pēc klienta veiktā maksājuma par elektrotīkla pieslēgumu, tāpēc elektrotīkla pieslēgumu maksa un sadales sistēmas pakalpojums ir savstarpēji ļoti atkarīgi un saistīti.

Ieņēmumi no pieslēgumu maksas tiek atzīti nākamajos periodos, jo nepārtrauktās darbības pakalpojums ir identificēts kā daļa no līguma ar klientu, lai sniegtu sadales sistēmas pakalpojumu un tiek atzītas atbilstoši 15. SFPS "Ieņēmumi no līgumiem ar klientiem". Pieslēgumu maksas tiek atzītas kā ieņēmumi visā paredzamajā komerciālo attiecību ar klientu perioda laikā. Pamatojot ar vadības aplēsi, 20 gadu ir paredzama komerciālo attiecību ar klientu perioda laiks, kas ir aplēsts kā periods, pēc kura beigām tehnoloģisku izmaiņu rezultātā varētu būtiski mainīties pieprasītās jaudas pieslēgumu objektos.

Ieņēmumu atzīšanas periods tiek pamatots ar vadības aplēsi, jo ir pamatota pārliecība, ka aktīvus, kuru izbūves izmaksas daļēji nosedz saņemtās pieslēgumu maksas, izmantos sadales sistēmas pakalpojumu sniegšanai ilgākā laika periodā, kāds ir noteikts, slēdzot pieslēguma līgumu ar klientu.

d) Uzkrājumu atzīšana un novērtēšana

Sabiedrība ir izveidojusi uzkrājumus pēcnodarbinātības pabalstiem. Šo saistību izpildes apmērs un laiks ir nenoteikts. Lai noteiktu šo uzkrājumu pašreizējo vērtību, tiek izmantoti noteikti pieņēmumi un aplēses, tai skaitā paredzamās nākotnes izmaksas, inflācijas tempi un izmaksu laika grafiki. Faktiskās izmaksas var atšķirties no izveidotajiem uzkrājumiem saistībā ar izmaiņām likumdošanas normās, kā arī trešo pušu segtajām izmaksām. Lai novērtētu uzkrājumus pēcnodarbinātības pabalstiem, tiek aplēsta darba attiecību izbeigšanas iespējamība dažādās darbinieku vecuma grupās, par pamatu izmantojot iepriekšējo pieredzi, kā arī dažādus pieņēmumus par mainīgajiem demogrāfiskajiem un finanšu faktoriem (ieskaitot paredzamo darba atlīdzības pieaugumu un noteiktas izmaiņas pabalstu apmēros). Vairāki citi faktori tiek noteikti, balstoties uz iepriekšējo pieredzi.

e) Nomas termiņš un klasifikācija

Nosakot nomas termiņu, vadība ņem vērā visus faktus un apstākļus, kas rada ekonomiska rakstura stimulu izmantot iespēju pagarināt nomu vai neizmantot iespēju izbeigt nomu. Iespēja pagarināt nomu (vai periodu pēc nomas termiņa beigām) tiek iekļauta nomas termiņā, ja pastāv pamatota pārliecība, ka noma tiks pagarināta (vai netiks izbeigta). Novērtējums tiek pārskatīts, iestājoties būtiskam notikumam vai būtiskām apstākļu izmaiņām, kas ietekmē novērtējumu un atrodas nomnieka kontrolē.

Saimnieciskās darbības veikšanai Sabiedrība ir noslēgusi nomas līgumu par sadales sistēmas tīklu infrastruktūrai piekrietošās un ar to saistītās zemes un ēku un inženierbūvju nekustamo īpašumu nomu. Balstoties uz līguma noteikumu izvērtējumu, ka īpašumtiesības netiek nodotas, iznomātājs saglabā visus būtiskos riskus un ieguvumus no šo aktīvu īpašuma tiesībām, Sabiedrība uzskaita līgumus kā operatīvo nomu līdz 16. SFPS ieviešanai.

f) Patiesās vērtības novērtēšana

Patiesā vērtība ir cena par kādu ir iespējams pārdot aktīvu vai kura ir jāmaksā par saistību nodošanu, pamatojot to ar darījumu starp tirgus dalībniekiem to novērtēšanas datumā.

Šādas metodes un pieņēmumi tiek izmantoti, lai novērtētu Sabiedrības aizņēmumu patieso vērtību (20. pielikums):

- aizņēmumu ar mainīgajām procentu likmēm patiesā vērtība atbilst to atlikušajai bilances vērtībai, jo to mainīgās procentu likmes aptuveni atbilst šādu līdzīgu Sabiedrībai pieejamu finanšu instrumentu tirgus cenai;
- aizņēmumi ar fiksētām procentu likmēm ir ar fiksētu vai noteiktu atmaksas laiku, un tie netiek kotēti aktīvu tirgū;
- finanšu instrumentu, kas nav kotēti aktīvā tirgū, patiesās vērtības tiek noteiktas, izmantojot novērtēšanas metodes
- Sabiedrība lieto dažādas metodes un modeļus, kā arī izdara pieņēmumus, kas balstīti uz tirgus nosacījumiem par procentu likmēm un citiem pieņēmumiem, kādi ir spēkā katra pārskata perioda beigu datumā;
- aizņēmumu patiesā vērtība tiek aprēķināta, diskontējot to naudas plūsmas, kā diskonta faktoru izmantojot atbilstošās eiro procentu likmju mijmaiņas darījumu likmes, kas palielinātas par Sabiedrības kredītriskam atbilstošu riska uzcelojumu.

Sabiedrības vadība ir novērtējusi, ka naudas un naudas ekvivalentu, debitoru, kreditoru un citu īstermiņa aktīvu un saistību patiesās vērtības ir tuvas to uzskaites vērtībai, ņemot vērā šo finanšu instrumentu īso termiņu.

5. IEŅĒMUMI

		EUR'000	
Piemērotais SFPS		2025	2024
Ieņēmumi no līgumiem ar klientiem			
Sadales sistēmas pakalpojumi*	15. SFPS	355 541	347 187
Elektrotīkla pieslēgumu maksas ieņēmumi (23. pielikums)	15. SFPS	17 770	17 063
Reaktīvās elektroenerģijas ieņēmumi	15. SFPS	3 626	3 303
Pārējie pakalpojumi	15. SFPS	5 209	4 172
KOPĀ ieņēmumi no līgumiem ar klientiem		382 146	371 725
Pārējie ieņēmumi			
Ieņēmumi no aktīvu iznomāšanas	16. SFPS	93	87
KOPĀ ieņēmumi		382 239	371 812

* tai skaitā valsts atbalsts Sabiedrības galalietotājiem 11 236 tūkstošu EUR apmērā (01/01 – 31/12/2024: 42 669 tūkstoši EUR), atbilstoši valsts atbalsta mehānismam energoresursu cenu samazināšanai

2025. un 2024. gados Sabiedrība nav sniegusi būvniecības pakalpojumus.

Sabiedrības ieņēmumi no līgumiem ar klientiem, pamatojoties uz ieņēmumu atzīšanas laiku:		EUR'000	
		2025	2024
Ieņēmumi, kas atzīti laika gaitā		381 875	371 480
Ieņēmumi, kas atzīti konkrētā brīdī		271	245
KOPĀ ieņēmumi no līgumiem ar klientiem		382 146	371 725

Līgumsaistības:		EUR'000	
		31.12.2025	31.12.2024
Ilgtermiņa nākamo periodu ieņēmumi no pieslēgumu maksas (23 a pielikums)		156 716	150 436
Īstermiņa nākamo periodu ieņēmumi no pieslēgumu maksas (23 b pielikums)		16 990	17 581
Īstermiņa pārējie nākamo periodu ieņēmumi (23 b pielikums)		329	341
Saņemtie avansi (23 b pielikums)		21 205	25 792
KOPĀ līgumsaistības		195 240	194 150

Līgumsaistību izmaiņas (ilgtermiņa un īstermiņa daļa)		EUR'000	
		2025	2024
Pārskata gada sākumā		194 150	177 017
Saņemtās pieslēgumu maksas par pieslēgumiem sadales tīklam (23. pielikums)		23 459	30 176
Izmaiņas saņemtajos avansos		(4 587)	4 049
Iekļauts peļņas vai zaudējumu aprēķinā		(17 782)	(17 092)
Pārskata gada beigās		195 240	194 150

Līgumsaistības ietver īstermiņa avansa maksājumus, kas saņemti no klientiem pirms saistīto preču vai pakalpojumu nodošanas, nododot ne ilgāk kā 12 mēnešu laikā.

AS "Sadales tīkls" pakalpojumu un preču pārdošanas tirgus ir Latvijas teritorija.

6. IZLIETOTĀS IZEJVIELAS UN MATERIĀLI

		EUR'000	
		2025	2024
Pārvades sistēmas pakalpojumi		87 688	87 303
Elektroenerģijas izmaksas		25 713	25 462
Sadales tīklu remontu un uzturēšanas darbu izmaksas		9 199	11 670
Izlietoto materiālu un rezerves daļu izmaksas		2 832	3 526
KOPĀ izlietotās izejvielas un materiāli		125 432	127 961

7. PERSONĀLA IZMAKSAS

EUR'000

	2025	2024
Atlīdzība par darbu	53 444	50 820
Valsts sociālās apdrošināšanas obligātās iemaksas	12 544	11 935
Darba attiecību izbeigšanas izmaksas	2 729	2 718
lemaksas pensiju plānā	2 639	2 491
Darba koplīguma pabalsti un citas labuma sistēmas izmaksas	1 849	1 923
Kapitalizētās personāla izmaksas	(3 244)	(1 576)
KOPĀ personāla izmaksas, ieskaitot vadības atalgojumu	69 961	68 311
Tajā skaitā atlīdzība Sabiedrības vadībai:		
Atlīdzība par darbu	908	934
Valsts sociālās apdrošināšanas obligātās iemaksas	10	10
lemaksas pensiju plānā	215	222
Darba attiecību izbeigšanas izmaksas un darba koplīguma pabalsti	3	7
KOPĀ atlīdzība Sabiedrības vadībai	1 136	1 173
	2025	2024
Darbinieku skaits pārskata gada beigās	1 685	1 652
Vidējais darbinieku skaits pārskata gadā	1 669	1 654

8. PĀRĒJĀS SAIMNIECISKĀS DARBĪBAS IZMAKSAS

EUR'000

	2025	2024
Informācijas tehnoloģiju sistēmu uzturēšana	12 688	11 734
Transporta izmaksas	7 932	8 744
Telekomunikāciju un sakaru pakalpojumi	4 706	4 930
Neto zaudējumi no pamatlīdzekļu likvidēšanas un pārdošanas	5 395	6 626
Telpu un teritorijas uzturēšana un apsaimniekošana	2 780	2 994
Izdevumi vadības pakalpojumiem	2 616	3 045
Klientu apkalpošanas izmaksas	798	1 108
Dabas aizsardzības un darba drošības izmaksas	1 014	984
Nodeva par sabiedrisko pakalpojumu regulēšanu	514	557
Nekustamā īpašuma un pamatlīdzekļu noma	252	176
Revīzijas izmaksas*	37	38
Citas izmaksas	3 772	2 558
KOPĀ pārējās saimnieciskās darbības izmaksas	42 504	43 494

* atlīdzība par 2025. un 2024. gada pārskata revīziju zvērinātu revidentu komercsabiedrībai SIA "Ernst & Young Baltic"

9. FINANŠU IEŅĒMUMI UN IZMAKSAS

EUR'000

	2025	2024
a) Finanšu ieņēmumi		
Procentu ieņēmumi	(81)	(69)
KOPĀ finanšu ieņēmumi	(81)	(69)
b) Finanšu izmaksas		
Aizņēmumu procentu izmaksas	15 737	17 019
Aktīvu nomas procentu izdevumi (12. pielikums)	29	35
Kapitalizētās aizņēmumu procentu izmaksas (11. a pielikums)	(551)	(675)
KOPĀ finanšu izmaksas	15 215	16 379

10. NEMATERIĀLIE IEGULDĪJUMI

EUR'000

	Pieslēgumu lietošanas tiesības	Dator- programmas	Izveidošanas izmaksas	Nemateriālie ieguldījumi KOPĀ
2023. gada 31. decembrī				
Sākotnējā vērtība	47 586	3 394	1 003	51 983
Uzkrātā amortizācija	(22 390)	(2 341)	–	(24 731)
Atlikusī vērtība	25 196	1 053	1 003	27 252
2024. gads				
legādāts	–	–	1 428	1 428
Pārgrupēts	901	–	(901)	–
Aprēķinātā amortizācija	(2 488)	(273)	–	(2 761)
Atlikusī vērtība 2024. gada 31. decembrī	23 609	780	1 530	25 919
2024. gada 31. decembrī				
Sākotnējā vērtība	48 486	3 394	1 530	53 410
Uzkrātā amortizācija	(24 877)	(2 614)	–	(27 491)
Atlikusī vērtība	23 609	780	1 530	25 919
2025. gads				
legādāts	–	–	4 491	4 491
Pārgrupēts	565	–	(565)	–
Aprēķinātā amortizācija	(2 510)	(270)	–	(2 780)
Atlikusī vērtība 2025. gada 31. decembrī	21 664	510	5 456	27 630
2025. gada 31. decembrī				
Sākotnējā vērtība	49 051	3 394	5 456	57 901
Uzkrātā amortizācija	(27 387)	(2 884)	–	(30 271)
Atlikusī vērtība	21 664	510	5 456	27 630

11. PAMATLĪDZEKĻI

a) Pamatlīdzekļi

EUR'000

	Zeme, ēkas un inženier- būves	Sadales sistēmas elektrolīnijas un elektroiekārtas	Tehnoloģis- kās iekārtas un ierīces	Pārējie pamatlīdzekļi	Nepabeigtā celtniecība	Pamatlīdzekļi KOPĀ
2023. gada 31. decembrī						
Sākotnējā vai pārvērtētā vērtība	50 139	3 080 869	2 524	80 218	27 434	3 241 184
Uzkrātais nolietojums un vērtības samazinājums	(7 466)	(1 449 135)	(1 960)	(45 695)	(442)	(1 504 698)
Atlikusī vērtība	42 673	1 631 734	564	34 523	26 992	1 736 486
2024. gads						
legādāts	–	–	–	–	120 904	120 904
Pārgrupēts	1 817	103 690	198	2 994	(108 699)	–
Pārklasificēts uz ieguldījuma īpašumiem, neto	(1)	–	–	–	–	(1)
Pārklasificēts uz ilgtermiņa aktīvi pārdošanai	–	–	–	(10)	–	(10)
Izslēgts	(152)	(8 014)	–	(27)	(20)	(8 213)
Aktīvu vērtības samazinājums	–	–	–	–	(132)	(132)
Nolietojums	(2 173)	(72 513)	(114)	(6 565)	–	(81 365)
Atlikusī vērtība 2024. gada 31. decembrī	42 164	1 654 897	648	30 915	39 045	1 767 669
2024. gada 31. decembrī						
Sākotnējā vai pārvērtētā vērtība	51 740	3 130 580	2 511	82 582	39 619	3 307 032
Uzkrātais nolietojums un vērtības samazinājums	(9 576)	(1 475 683)	(1 863)	(51 667)	(574)	(1 539 363)
Atlikusī vērtība	42 164	1 654 897	648	30 915	39 045	1 767 669
2025. gads						
legādāts	–	–	–	–	167 688	167 688
Pārgrupēts	5 251	122 040	3 756	9 433	(140 480)	–
Pārklasificēts uz ieguldījuma īpašumiem, neto	(69)	–	–	(6)	–	(75)
Izslēgts	(99)	(6 216)	(1)	(66)	(24)	(6 406)
Aktīvu vērtības palielinājums pārvērtēšanas rezultātā atzīts visaptverošajos ienākumos	–	3 016	–	–	–	3 016
Aktīvu vērtības samazinājums pārvērtēšanas rezultātā atzīts peļņas vai zaudējumu aprēķinā	–	(3 016)	–	–	–	(3 016)
Aktīvu vērtības samazinājums	–	–	–	–	(717)	(717)
Nolietojums	(2 366)	(73 523)	(206)	(6 798)	–	(82 893)
Atlikusī vērtība 2025. gada 31. decembrī	44 881	1 697 198	4 197	33 478	65 512	1 845 266
2025. gada 31. decembrī						
Sākotnējā vai pārvērtētā vērtība	56 740	4 146 883	6 173	91 515	66 803	4 368 114
Uzkrātais nolietojums un vērtības samazinājums	(11 859)	(2 449 685)	(1 976)	(58 037)	(1 291)	(2 522 848)
Atlikusī vērtība	44 881	1 697 198	4 197	33 478	65 512	1 845 266

Sabiedrības pamatlīdzekļi nav iekļāti, un tie nav pakļauti citiem īpašumtiesību apgrūtinājumiem.

2025. gada 31. decembrī pilnībā nolietoto, bet joprojām izmantoto pamatlīdzekļu sākotnējā vai pārvērtētā vērtība ir 508 570 tūkstoši EUR (31/12/2024: 38 214 tūkstoši EUR).

2025. gadā Sabiedrībā ir kapitalizētas aizņēmumu procentu izmaksas 551 tūkstošu EUR apmērā (2024. gadā: 675 tūkstoši EUR) (9. b pielikums). Aizņēmumu procentu izmaksu kapitalizācijas likme ir 2,71 % (2024. gadā: 2,86 %).

b) Pamatlīdzekļu pārvērtēšana

Ilgtermiņa aktīvu pārvērtēšana tiek veikta ar pietiekamu regularitāti, lai nodrošinātu, ka pārvērtēšanai pakļauto ilgtermiņa aktīvu uzskaites vērtība būtiski neatšķiras no vērtības, kāda tiktu noteikta, novērtējot tos patiesajā vērtībā pārskata perioda beigās. Sadales sistēmas aktīvi (pamatlīdzekļi) tiek pārvērtēti regulāri, bet ne retāk kā reizi 5 gados.

Sadales sistēmas aktīvu (pamatlīdzekļu) pārvērtēšana veikta:

- transformatoru apakšstaciju elektroiekārtas, pārvērtētas pēc stāvokļa uz 2025. gada 1. jūliju.
- elektrolīnijas, pēc stāvokļa 2026. gada 1. janvāri (pārvērtēšanas rezultāts atzīts 2025. gada finanšu pārskatos kā koriģējošs notikums).

Sadales sistēmas elektroiekārtas un elektrolīniju pārvērtēšanu veica neatkarīgs, licencēts eksperts, izmantojot ieņēmumu metodi un izmaksu aizvietošanas metodi.

Pārvērtēšanas rezultātā 2025. gadā pārvērtēto sadales sistēmas elektroiekārtu un elektrolīniju aplēstās uzskaites vērtības palielinājums 3 016 tūkstošu EUR apmērā atzīts ilgtermiņa aktīvu pārvērtēšanas rezervē pašu kapitāla sastāvā (sk. 18. pielikumu), savukārt aplēstais vērtības samazinājums 3 016 tūkstošu EUR apmērā atzīts peļņas vai zaudējumu aprēķina pozīcijā "Nemateriālo ieguldījumu, pamatlīdzekļu un tiesību lietot aktīvus amortizācija, nolietojums un vērtības samazinājums".

Pārvērtēto elektrolīniju un elektroiekārtu pamatlīdzekļu uzskaites vērtības salīdzinājumā, ja tos uzskaitītu iegādes vērtībā, ir šādas:

	EUR'000	
	Iegādes vērtībā	Pārvērtētajā vērtībā
2024. gada 31. decembrī		
Sākotnējā vērtība	3 004 215	–
Pārvērtētā vērtība	–	3 130 580
Uzkrātais nolietojums un vērtības samazinājums	(1 581 370)	(1 475 683)
Atlikusī vērtība	1 422 845	1 654 897
2025. gada 31. decembrī		
Sākotnējā vērtība	3 115 226	–
Pārvērtētā vērtība	–	4 146 883
Uzkrātais nolietojums un vērtības samazinājums	(1 608 904)	(2 449 685)
Atlikusī vērtība	1 506 322	1 697 198

c) Vērtības samazinājums

Vērtības samazinājuma izvērtēšana sadales sistēmas aktīviem veikta saskaņā ar 36. SGS, ņemot vērā lietošanas vērtības aprēķinu. Naudas plūsmu ģenerējošās vienības sastāv no sadales sistēmas aktīviem. Lai noteiktu lietošanas vērtību naudas plūsmu ģenerējošajai vienībai, diskontējot naudas plūsmu, izmantota nominālā pēcnodokļu diskonta tirgus likme.

Aktīvu vērtības noteikšanā izmantotie galvenie pieņēmumi	2025	2024
Diskonta likme	5,52 %	6,15 %
Ilgtermiņa izaugsmes temps	2,00 %	2,00 %

Vērtības samazinājuma izvērtēšanā ņemtas vērā cenu prognozes galvenajām ieņēmumu un izmaksu plūsmām un no Sabiedrisko pakalpojumu regulēšanas komisijas sniegtā apstiprinājuma – pieņēmumi saistībā ar kapitālieguldījumu plāniem. Pamatojoties uz minētajiem faktoriem un veiktā aktīvu atgūstamības testa rezultātiem, 2025. gada 31. decembrī aktīvu vērtības samazinājums netika atzīts (31/12/2024: netika atzīts), jo atgūstamā vērtība pārsniedza bilances vērtību. AS "Sadales tīkls" vadības pieņēmumi balstīti uz informāciju, kas bija pieejama finanšu pārskatu apstiprināšanas brīdī, un nākotnes notikumu faktiskā ietekme var atšķirties no šobrīd veiktā novērtējuma.

Citas būtiskākās grāmatvedības aplēses un novērtējumi ir ietverti 4.a II pielikumā.

d) Ieguldījuma īpašumi

	EUR'000	
	2025	2024
Sākotnējā vērtība	495	539
Uzkrātais nolietojums un vērtības samazinājums	(216)	(65)
Atlikusī vērtība gada sākumā	279	474
Pārklasificēts no pamatlīdzekļiem, neto	75	1
Norakstīts, neto	(225)	(196)
Atlikusī vērtība pārskata perioda beigās	129	279
Sākotnējā vērtība	146	495
Uzkrātais nolietojums un vērtības samazinājums	(17)	(216)
Atlikusī vērtība gada beigās	129	279

No pamatlīdzekļiem pārklasificēta zeme un ēkas, kas paredzēta atsavināšanai.

12. NOMA

a) Tiesības lietot aktīvus un nomas saistības

Sabiedrība ir noslēgusi vairākus līgumus par zemes un telpu nomu, un sadales sistēmas tīklu infrastruktūrai piekritošo un ar to saistīto nekustamo īpašumu nomu. Saimnieciskās darbības veikšanai AS "Sadales tīkls" noslēdzis līgumu ar mātes sabiedrību – AS "Latvenergo" par sadales sistēmas tīklu infrastruktūrai piekritošās un ar to saistītās zemes, ēku un inženierbūvju nekustamo īpašumu nomu. Sabiedrība uzskaita tiesības lietot zemi, ēkas un inženierbūves.

	EUR'000	
	31/12/2025	31/12/2024
	zeme, ēkas un inženierbūves	zeme, ēkas un inženierbūves
Tiesības lietot aktīvus		
Atlikusī vērtība gada sākumā	1 695	2 264
Atzītas izmaiņas nomas līgumos	268	204
Nolietojums	(559)	(773)
Atlikusī vērtība gada beigās	1 404	1 695

	EUR'000	
	31/12/2025	31/12/2024
Nomas saistības		
Atlikusī vērtība gada sākumā	1 828	2 323
Atzītas izmaiņas nomas līgumos	268	214
Nomas saistību samazinājums	(660)	(744)
Aktīvu nomas procentu izdevumi (5. pielikums)	29	35
Atlikusī vērtība gada beigās	1 465	1 828
<i>tajā skaitā:</i>		
– Ilgtermiņa	828	1 207
– Īstermiņa	637	621

Nomas maksājumi tiek sadalīti starp pamatsummu un finanšu izmaksām. Finanšu izmaksas tiek iekļautas peļņā vai zaudējumos nomas perioda laikā, lai iegūtu nemainīgu periodisku procentu likmi par katra perioda saistību atlikumu.

b) Nomas maksas izdevumi (16.SFPS)

Peļņas vai zaudējumu aprēķinā atspoguļotas šādas vērtības attiecībā uz nomām:

	EUR'000	
	2025	2024
Tiesībām lietot aktīvu nolietojums (zeme, ēkas un inženierbūves)	559	773
Aktīvu nomas procentu izdevumi (iekļauti finanšu izmaksās)	29	35
Īstermiņa nomas izmaksas	81	88
Mainīgās nomas maksājumu izmaksas, kas netiek iekļautas nomas saistībās	93	87
Neto ienākumi, kas ir saistīti ar daļēju nomas izbeigšanu	–	10
KOPĀ nomas izmaksas	762	993

Pārskatā par naudas plūsmām par 2025. gadu nomas maksājumi 91 tūkstoša EUR apmērā (2024: 95 tūkstoši EUR) saistītajām pusēm veikti ar savstarpējo ieskaitu un iekļauti pamatdarbības naudas plūsmā apgrozāmā kapitālā izmaiņās. Pārējie samaksātie maksājumi par nomu 724 tūkstošu EUR apmērā (2024: 714 tūkstoši EUR) ir iekļauti finansēšanas darbības (samaksātie maksājumi par nomu) un pamatdarbības (samaksātie procentu maksājumi) naudas plūsmā.

c) Nomas maksas ieņēmumi

	EUR'000	
	2025	2024
Nomas maksas ieņēmumi (Sabiedrība ir iznomātājs) (5.pielikums)	93	87

Nākotnes minimālās saņemamās nomas maksas atbilstoši operatīvās nomas līgumiem pēc to termiņiem: EUR'000

	2025	2024
– 1 gads vai mazāk	73	74
– 1 – 5 gadi	365	371
KOPĀ nomas maksa	438	446

13. ILGTERMIŅA FINANŠU IEGULDĪJUMI

Sabiedrība	Atrašanās vieta	Uzņēmējdarbības veids	31/12/2025		31/12/2024	
			Līdzdalības daļa, %	EUR'000	Līdzdalības daļa, %	EUR'000
AS "Pirmais Slēgtais Pensiju Fonds"	Latvija	Pensiju plānu pārvaldīšana	0,93 %	1	0,93 %	1

Sabiedrībai kopā ar SIA "Enerģijas publiskais tirgotājs" uz 2025. gada 31. decembri kopā pieder viena AS "Pirmais Slēgtais Pensiju Fonds" akcija, kuras nominālvērtība ir 1 422 EUR (1,85 % akciju īpatsvars pamatkapitālā), līdz ar to katrai pusei piederot 1/2 domājamās daļas no akcijas 711 EUR apmērā.

Sabiedrība ir tikai nominālais akcionārs, jo visus riskus vai labumus, kas rodas sabiedrības darbības rezultātā, uzņemas vai iegūst Sabiedrības darbinieki – pensiju plāna dalībnieki. Lai gan šis ieguldījums ir pakļauts arī patiesās vērtības novērtēšanai, identificētās patiesās vērtības izmaiņas ir nebūtiskas.

14. KRĀJUMI UN AKTĪVI PĀRDOŠANAI

	EUR'000	
	31/12/2025	31/12/2024
Izejvielas un materiāli	23 505	21 098
Preces pārdošanai	409	729
Ilgtermiņa aktīvi pārdošanai	–	4
Pārējie krājumi	49	49
Avansa maksājumi par materiāliem	337	2 265
Uzkrājumi izejvielu un materiālu vērtības samazinājumam	(447)	(550)
KOPĀ krājumi	23 853	23 595

Izmaiņas uzkrājumos krājumu vērtības samazinājumam:

	EUR'000	
	2025	2024
Pārskata gada sākumā	550	632
Uzkrājumu samazinājums peļņas vai zaudējumu aprēķinā	(103)	(82)
Pārskata gada beigās	447	550

Izmaiņas uzkrājumos krājumu vērtības samazinājumam kā periodā atzītās izmaksas ir iekļautas peļņas vai zaudējumu aprēķina postenī "Izlietotās izejvielas un materiāli".

15. PARĀDI NO LĪGUMIEM AR KLIENTIEM

Parādi no līgumiem ar klientiem pēc sagaidāmo kredītzaudējumu (SKZ) izvērtējumu modeļa, neto: EUR'000

	EUR'000	
	31/12/2025	31/12/2024
Parādi ar mūža SKZ izvērtējumu pēc vienkāršotās pieejas (portfeļa modelis)	6 071	5 462
Parādi ar SKZ izvērtējumu bez būtiska kredītriska pieauguma (darījuma partnera modelis)	29 403	34 665
KOPĀ parādi no līgumiem ar klientiem	35 474	40 127

Sabiedrība nav pakļauta ievērojamai kredītriska koncentrācijas pakāpei, jo ir liels ar klientiem noslēgto līgumu skaits. Lielākais elektroenerģijas sadales pakalpojuma debitors AS "Latvenergo" tiek izvērtēts, pielietojot darījuma partnera modeli (skatīt 24. b pielikumu).

Parādi no līgumiem ar klientiem, neto:

	EUR'000	
	31/12/2025	31/12/2024
Parādi no līgumiem ar klientiem:		
– elektroenerģijas sadales sistēmas pakalpojumi (portfeļa modelis)	5 317	5 465
– elektroenerģijas sadales sistēmas pakalpojumi (darījuma partnera modelis)	11 684	19 591
– pieslēgumu maksas un pārējo sadales pakalpojumu parādi (portfeļa modelis)	2 326	1 624
– saistīto pušu parādi uzskaites vērtībā (darījuma partnera modelis)	17 753	15 111
	37 080	41 791
Uzkrājumi parādu no līgumiem ar klientiem sagaidāmajiem kredītzaudējumiem:		
– elektroenerģijas sadales sistēmas pakalpojumi (portfeļa modelis)	(145)	(198)
– elektroenerģijas sadales sistēmas pakalpojumi (darījuma partnera modelis)	(20)	(24)
– pieslēgumu maksas un pārējo sadales pakalpojumu parādi (portfeļa modelis)	(1 427)	(1 429)
– saistīto pušu parādi uzskaites vērtībā (darījuma partnera modelis)	(14)	(13)
	(1 606)	(1 664)
Parādi no līgumiem ar klientiem, neto:		
– elektroenerģijas sadales sistēmas pakalpojumi (portfeļa modelis)	5 172	5 267
– elektroenerģijas sadales sistēmas pakalpojumi (darījuma partnera modelis)	11 664	19 567
– pieslēgumu maksas un pārējo sadales pakalpojumu parādi (portfeļa modelis)	899	195
– saistīto pušu parādi uzskaites vērtībā (darījuma partnera modelis)	17 739	15 098
	35 474	40 127

Parādu no līgumiem ar klientiem sadalījums pa kavētām dienām un mūža sagaidāmo kredītzaudējumu (SKZ) izvērtējums pēc portfeļa modeļa: EUR'000

Samaksas termiņa kavējums dienās	SKZ likme	31/12/2025			31/12/2024		
		Parādi no klientiem	Uzkrājumi SKZ	Neto	Parādi no klientiem	Uzkrājumi SKZ	Neto
Nav kavēts	0,20 %	5 807	(14)	5 793	5 084	(12)	5 072
< 30	3 %	247	(7)	240	373	(11)	362
30 - 59	20 %	4	(1)	3	3	(1)	2
60 - 89	50 %	9	(5)	4	7	(3)	4
90 - 179	60 %	40	(24)	16	16	(10)	6
180 - 359	75 %	60	(45)	15	62	(46)	16
> 360	100 %	1 448	(1 448)	–	1 480	(1 480)	–
Individuāli izvērtēti*	100 %	28	(28)	–	64	(64)	–
		7 643	(1 572)	6 071	7 089	(1 627)	5 462

*debitori, kuriem ir izsludināts maksātnespējas process

Uzkrājumu kustība parādu no līgumiem ar klientiem vērtības samazinājumam: EUR'000

	2025	2024
Pārskata gada sākumā	1 664	2 136
Norakstītie neatgūstamie debitoru parādi	(104)	(386)
Uzkrājumi sagaidāmajiem kredītzaudējumiem	46	(86)
Pārskata gada beigās	1 606	1 664

Sabiedrības vadības aplēses un metodoloģija finanšu aktīvu vērtības samazinājuma noteikšanai un vērtības samazinājuma riska izvērtēšanai ir aprakstītas 2.5.2. un 4. b pielikumā.

16. NAUDA UN NAUDAS EKVIVALENTI

	EUR'000	
	31/12/2025	31/12/2024
Nauda bankā	300	300
KOPĀ nauda un naudas ekvivalenti	300	300

Pašreizējā procentu likmju vidē norēķinu kontu atlikumi faktiski negūst procentu ienākumus.

AS "Latvenergo" un tās meitassabiedrības ir divu Grupas kontu dalībnieces AS "SEB Banka" un AS "Swedbank", kas noslēgti, lai efektīvi un vienoti pārvaldītu *Latvenergo* koncerna finanšu resursus. AS "Sadales tīkls" ir abu Grupas kontu dalībniece un, noslēdzot šos līgumus, ir uzņēmusies meitassabiedrības tiesības un pienākumus.

17. AKCIJU KAPITĀLS

2025. gada 31. decembrī reģistrētais AS "Sadales tīkls" akciju kapitāls ir 652 693 tūkstoši EUR (31/12/2024: 652 693 tūkstoši EUR), un to veido 652 693 tūkstoši parasto akciju (31/12/2024: 652 693 tūkstoši) ar nominālvērtību 1 EUR katra (31/12/2024: 1 EUR). Visas akcijas ir pilnībā apmaksātas.

18. REZERVES UN DIVIDENDES

a) Rezerves

2025. gada 31. decembrī Sabiedrības rezerves 348 487 tūkstošu EUR apmērā (31/12/2024: 354 081 tūkstotis EUR) veidojas no ilgtermiņa aktīvu (pamatlīdzekļu) pārvērtēšanas rezerves un pēcnodarbinātības pabalstu novērtēšanas rezerves. Sabiedrībā nevar tikt sadalītas dividendēs rezerves no pamatlīdzekļu pārvērtēšanas un pēcnodarbinātības pabalstu novērtēšanas.

	EUR'000		
	Ilgtermiņa aktīvu pārvērtēšanas rezerve	Pēcnodarbinātības pabalstu novērtēšanas rezerve	KOPĀ
2023. gada 31. decembrī	362 667	(1 393)	361 274
Ilgtermiņa aktīvu pārvērtēšanas rezerves norakstīšana	(9 826)	–	(9 826)
Visaptverošie ienākumi no definētā pabalstu plāna novērtēšanas	–	2 633	2 633
2024. gada 31. decembrī	352 841	1 240	354 081
Ilgtermiņa aktīvu pārvērtēšanas rezerves norakstīšana	(8 419)	–	(8 419)
Ilgtermiņa aktīvu pārvērtēšanas rezerves pieaugums pārvērtēšanas rezultātā	3 016	–	3 016
Visaptverošie zaudējumi no definētā pabalstu plāna novērtēšanas	–	(191)	(191)
2025. gada 31. decembrī	347 438	1 049	348 487

b) Dividendes

Ņemot vērā Publiskās personas kapitāla daļu un kapitālsabiedrību pārvaldības likumu un kapitāla struktūras rādītājus, AS "Sadales tīkls" valde ierosina 2025. gada pārskata gada peļņu 100 % jeb 35 270 tūkstošus EUR jeb 0,05404 EUR par vienu akciju izmaksāt mātessabiedrībai dividendēs. Lēmumu par 2025. gada AS "Sadales tīkls" peļņas izlietošanu un dividenžu apmēru pieņem Sabiedrības akcionāru sapulce.

Šajos finanšu pārskatos šī dividenžu summa netiek atzīta saistībās, jo 2025. gada 31. decembrī dividendes nav apstiprinātas.

2025. gadā Sabiedrības ģpašniekiem pasludināto dividenžu apjoms par 2024. gadu bija 28 256 tūkstošus EUR jeb 0,04329 EUR par vienu akciju un peļņas sadales brīdī tika aprēķināts uzņēmumu ienākuma nodoklis 7 064 tūkstošu EUR apmērā. Dividendes samaksātas mātessabiedrībai bezskaidras naudas norēķinu ieskaita veidā.

19. AIZŅĒMUMI UN ĪSTERMIŅA AIZDEVUMS SAISTĪTĀJĀM PUSĒM

Sabiedrība saņem aizņēmumus no mātessabiedrības AS "Latvenergo".

	EUR'000	
	31/12/2025	31/12/2024
Ilgtermiņa aizņēmumi	464 100	474 309
Ilgtermiņa aizņēmumu īstermiņa daļa	103 838	94 860
Īstermiņa aizņēmumi	4 887	–
Uzkrātās saistības par aizņēmumu procentu izmaksām	4 260	4 714
KOPĀ Aizņēmumi	577 085	573 883

Ilgtermiņa un īstermiņa aizņēmumu sadalījums pēc atmaksas termiņiem:		
	EUR'000	
	31/12/2025	31/12/2024
– 1 gads vai mazāk	112 985	99 574
– 1 – 5 gadi	336 126	339 719
– virs 5 gadiem	127 974	134 590
	577 085	573 883

Izmaiņas aizņēmumos no mātessabiedrības:		
	EUR'000	
	2025	2024
Pārskata gada sākumā	573 883	556 547
Neto īstermiņa aizņēmumu izmaiņas ar naudas norēķinu, t.sk.:	155 624	89 129
- saņemtie aizņēmumi	325 127	262 459
- atmaksātie aizņēmumi	(169 503)	(173 330)
Neto aizņēmumu izmaiņas no savstarpējo ieskaitu veikšanas ar koncerna sabiedrību, t.sk.:	(151 968)	(73 313)
- atmaksātie īstermiņa aizņēmumi	(150 737)	(91 091)
- saņemtie / (atmaksātie) ilgtermiņa aizņēmumi	(1 231)	17 778
Izmaiņas uzkrātajās procentu saistībās	(454)	1 520
Izmaiņas aizņēmumos, neto	3 202	17 336
Pārskata gada beigās	577 085	573 883

Aizņēmumu sadalījums pēc atmaksas termiņiem:

EUR'000

	31/12/2025	31/12/2024
Ilgtermiņa un īstermiņa aizņēmumi ar fiksētu procentu likmi:		
– 1 gads vai mazāk (ilgtermiņa aizņēmumu īstermiņa daļa)	61 606	71 759
– 1 – 5 gadi	147 910	193 081
– virs 5 gadiem	–	15 994
	209 516	280 834
Ilgtermiņa un īstermiņa aizņēmumi ar mainīgo procentu likmi:		
– 1 gads vai mazāk (īstermiņa aizņēmumi)	4 886	–
– 1 gads vai mazāk (ilgtermiņa aizņēmumu īstermiņa daļa)	46 493	27 815
– 1 – 5 gadi	188 216	146 638
– virs 5 gadiem	127 974	118 596
	367 569	293 049
KOPĀ aizņēmumi	577 085	573 883

2025. gada 31. decembrī un 2024. gada 31. decembrī visi Sabiedrības aizņēmumi ir denominēti eiro.

Īstermiņa un ilgtermiņa aizņēmumu ar mainīgajām procentu likmēm patiesā vērtība atbilst to atlikušajai uzskaites vērtībai, jo to mainīgās procentu likmes aptuveni atbilst līdzīgu Sabiedrībai pieejamu finanšu instrumentu tirgus cenai un to pārvērtēšana patiesajā vērtībā nerada būtiskas izmaiņas.

Īstermiņa un ilgtermiņa aizņēmumu ar fiksētajām procentu likmēm patiesā vērtība mazāka par atlikušo uzskaites vērtību par 8 253 tūkstošiem EUR (2024: patiesā vērtība mazāka par atlikušo uzskaites vērtību par 10 448 tūkstošiem EUR). Patiesā vērtība tiek aprēķināta, diskontējot to naudas plūsmas, kā diskonta faktoru izmantojot atbilstošas eiro procentu likmju mijmaiņas darījumu likmes, kas palielinātas par Sabiedrības kredīriskam atbilstošu riska uzcenojumu. Ilgtermiņa aizņēmumu diskontēto naudas plūsmu vidējā procentu likme ir 0,538 % (2024: 0,295 %).

I Īstermiņa aizņēmumi un aizdevums no mātessabiedrības

Līgums "Par savstarpējo finanšu resursu nodrošināšanu" paredzēts savstarpējo apgrozāmo līdzekļu finansēšanai, un tā ietvaros pārskata gadā Sabiedrība īslaicīgi gan aizņēmās, gan periodiski izsniedz un saņem atmaksu.

Atbilstoši šim līgumam savstarpējiem īstermiņa aizdevumiem un aizņēmumiem tiek piemērota gada procentu likme, kas vienāda ar faktiskās viena mēneša EURIBOR (*Euro Interbank Offered Rate*) likmes un mātessabiedrībai AS "Latvenergo" piesaistītā ārējā īstermiņa finansējuma vidējās svērtās pievienotās likmes kopsummu. Gadījumā, ja viena mēneša EURIBOR likme ir ar negatīvu vērtību, tad procentu likme ir vienāda ar mātessabiedrībai AS "Latvenergo" piesaistītā ārējā īstermiņa finansējuma vidējo svērto pievienoto likmi. Pārskata gadā par savstarpējiem īstermiņa aizdevumiem un aizņēmumiem aprēķinātie maksājāmie procenti nav radījuši nozīmīgu procentu likmju risku.

Finanšu darījumi starp saistītajām pusēm tiek veikti, izmantojot īstermiņa aizdevumus un aizņēmumus, lai efektīvi un centralizēti pārvaldītu *Latvenergo* grupas uzņēmumu finanšu līdzekļus, izmantojot Grupas kontus.

2025. gada laikā vidējā efektīvā aizdevumu procentu likme ir 2,26 % (2024: 4,14 %). Likmes kāpums saistīts ar viena mēneša EURIBOR likmes pieaugumu tirgū.

Izmaiņas īstermiņa aizņēmumos no mātessabiedrības:

EUR'000

	2025	2024
Pārskata gada sākumā	–	1 961
Saņemtie aizņēmumi	485 457	342 177
Atmaksātie aizņēmumi	(386 941)	(251 664)
Aprēķinātie aizņēmumu procenti	414	473
Samaksātie aizņēmumu procenti	(414)	(473)
Izmaiņas aizņēmumos, neto	98 516	90 513
Uz ilgtermiņa aizņēmumiem pārformētie aizņēmumi	(93 629)	(123 575)
Uz īstermiņa aizdevumu pārformētie aizņēmumi	–	31 101
Pārskata gada beigās	4 887	–

Izmaiņas īstermiņa aizdevumā mātessabiedrībai:

EUR'000

	2025	2024
Pārskata gada sākumā	31 101	–
Atmaksāts īstermiņa aizdevums	(31 101)	–
No īstermiņu aizņēmumiem pārformēts aizdevums	–	31 101
Pārskata gada beigās	–	31 101

II Ilgtermiņa aizņēmumi no mātesabiedrības, ieskaitot īstermiņa daļu

EUR'000

Līguma noslēgšanas datums	Aizdevumu līgumu pamatsumma	Neatmaksātā aizdevuma summa		Procentu likme	Atmaksas termiņš
		31/12/2025	31/12/2024		
29/09/2011	316 271	–	1 610	6 mēnešu EURIBOR + mainīga likme	01/09/2025
20/10/2015	90 000	–	10 000	fiksētā likme	21/10/2025
22/08/2016	60 000	6 666	13 333	fiksētā likme	22/08/2026
22/08/2016	50 000	10 000	15 000	fiksētā likme	14/06/2027
14/12/2018	260 000	91 624	119 687	fiksētā likme	31/01/2030
03/03/2020	200 000	108 269	131 202	fiksēta likme un mainīga likme	25/03/2030
08/03/2022	175 000	133 824	154 412	6 mēnešu EURIBOR + mainīga likme	31/03/2032
31/08/2023	175 000	175 000	123 925	6 mēnešu EURIBOR + mainīga likme	31/01/2034
07/11/2025	163 000	42 555	–	6 mēnešu EURIBOR + mainīga likme	30/11/2035
KOPĀ	1 621 957	567 938	569 169		

2025. gada 31. decembrī noslēgto, bet neizmantoto aizņēmumu summa ir 120,4 miljoni EUR (31/12/2024: 51 miljons EUR).

2025. gada 31. decembrī 63,19 % (31/12/2024: 50,76 %) no mātesabiedrības saņemtajiem ilgtermiņa aizņēmumiem bija noteikta mainīga procentu likme, kuru ietekmē starpbanku sešu mēnešu EURIBOR likmes izmaiņas. 2025. gada laikā vidējā efektīvā aizdevumu procentu likme visiem ilgtermiņa aizņēmumiem bija 2,72 % (2024: 2,86 %). 2025. gada 31. decembrī ilgtermiņa aizņēmumiem ar mainīgo procentu likmi sešu mēnešu EURIBOR likme bija robežās no 2,083 % līdz 2,123 % (31/12/2024: no 2,886 % līdz 3,590 %). Ilgtermiņa aizņēmumi nav nodrošināti ar ķīlu vai citādā veidā.

Izmaiņas ilgtermiņa aizņēmumos no mātesabiedrības, ieskaitot īstermiņa daļu:

EUR'000

	2025	2024
Pārskata gada sākumā	573 883	554 586
Atmaksātie aizņēmumi	(94 860)	(105 798)
Aprēķinātie aizņēmumu procenti	15 323	16 547
Samaksātie aizņēmumu procenti	(15 777)	(15 027)
Izmaiņas aizņēmumos, neto	(95 314)	(104 278)
Pārformēti aizņēmumi no īstermiņa aizņēmumiem	93 629	123 575
Pārskata gada beigās	572 198	573 883
<i>tai skaitā:</i>		
Ilgtermiņa daļa	464 100	474 309
Īstermiņa daļa	103 838	94 860
Uzkrātās procentu saistības	4 260	4 714

d) Ķīlas

Sabiedrība savus aktīvus aizņēmumu nodrošināšanai nav iekļājusi.

20. PATIESĀS VĒRTĪBAS NOVĒRTĒŠANA

Šajā pielikumā ir atklāta Sabiedrības finanšu aktīvu, saistību un pārvērtēto pamatlīdzekļu patieso vērtību novērtēšanas hierarhija.

Aktīvu patiesās vērtības novērtēšanas hierarhijas kvantitatīvie rādītāji pārskata gada beigās: EUR'000

Patiesās vērtības novērtējums			
	Uz novērojamiem tirgus datiem balstīti pieņēmumi (2. līmenis)	Pieņēmumi, kas nav balstīti uz novērojamiem tirgus datiem (3. līmenis)	KOPĀ
2025. gada 31. decembrī			
Aktīvi, kuri atklāti patiesajā vērtībā			
Ieguldījumu īpašumi	–	129	129
Parādi no līgumiem ar klientiem	–	35 474	35 474
Pircēju un pasūtītāju parādi un citi debitori	–	531	531
Nauda un naudas ekvivalenti	300	–	300
Patiesajā vērtībā novērtētie aktīvi			
Ilgtermiņa finanšu ieguldījumi	–	1	1
Pārvērtētie pamatlīdzekļi (11. pielikums)	–	1 697 198	1 697 198
2024. gada 31. decembrī			
Aktīvi, kuri atklāti patiesajā vērtībā			
Ieguldījumu īpašumi	–	279	279
Īstermiņa aizdevums	31 101	–	31 101
Parādi no līgumiem ar klientiem	–	40 127	40 127
Pircēju un pasūtītāju parādi un citi debitori	–	554	554
Nauda un naudas ekvivalenti	300	–	300
Patiesajā vērtībā novērtētie aktīvi			
Ilgtermiņa finanšu ieguldījumi	–	1	1
Pārvērtētie pamatlīdzekļi (11. pielikums)	–	1 654 897	1 654 897

Pārskata periodā aktīvi nav pārgrupēti starp 2. līmeni un 3. līmeni.

Sabiedrībai nav novērtētas aktīvu vērtības izmantojot kotētās tirgus cenas (1. līmenis).

Pārvērtēto pamatlīdzekļu kvantitatīvais informācijas apkopojums par nozīmīgākajiem ievaddatiem un jutīguma analīzes rādītājiem atklāti 11. pielikumā.

Saistību patiesās vērtības novērtēšanas hierarhijas kvantitatīvie rādītāji pārskata gada beigās: EUR'000

Patiesās vērtības novērtējums			
	Uz novērojamiem tirgus datiem balstīti pieņēmumi (2. līmenis)	Pieņēmumi, kas nav balstīti uz novērojamiem tirgus datiem (3. līmenis)	KOPĀ
2025. gada 31. decembrī			
Saistības, kuras atklātas patiesajā vērtībā			
Aizņēmumi ar mainīgām procentu likmēm	358 863	–	358 863
Aizņēmumi ar fiksētām procentu likmēm	209 075	–	209 075
Nomas saistības	–	1 465	1 465
Parādi piegādātājiem un pārējiem kreditoriem	–	64 199	64 199
2024. gada 31. decembrī			
Saistības, kuras atklātas patiesajā vērtībā			
Aizņēmumi ar mainīgām procentu likmēm	288 929	–	288 929
Aizņēmumi ar fiksētām procentu likmēm	280 240	–	280 240
Nomas saistības	–	1 828	1 828
Parādi piegādātājiem un pārējiem kreditoriem	–	69 303	69 303

Pārskatā periodā saistības starp 2. līmeni un 3. līmeni nav pārgrupētas.

Sabiedrībai nav novērtētas saistību vērtības izmantojot kotētās tirgus cenas (1. līmenis).

Turpmāk ir atklāts Sabiedrības finanšu instrumentu veidu salīdzinājums pēc to novērtēšanas uzskaites vērtībās un patiesajās vērtībās, izņemot tos instrumentus, kuru uzskaites vērtības aptuveni atbilst to patiesajām vērtībām:

	Uzskaites vērtība		Patiesā vērtība	
	31/12/2025	31/12/2024	31/12/2025	31/12/2024
Finanšu saistības				
<i>Procentu likmju izmaiņām pakļautās saistības, t.sk.:</i>				
– aizņēmumi ar fiksētām procentu likmēm	209 075	280 240	200 822	269 792

21. PARĀDI PIEGĀDĀTĀJIEM UN PĀRĒJIEM KREDITORIEM

EUR'000

	31/12/2025	31/12/2024
Finanšu saistības		
Parādi saistītājām pusēm (24. b pielikums)	32 669	37 115
Parādi par materiāliem un pakalpojumiem	19 321	21 774
Uzkrātās saistības izmaksām saistītājām pusēm (24. c pielikums)	3 820	1 443
Uzkrātās saistības	7 813	8 456
Pārējās īstermiņa finanšu saistības	576	515
KOPĀ finanšu saistības	64 199	69 303
Nefinanšu saistības		
Valsts sociālās apdrošināšanas obligātās iemaksas un pārējie nodokļi	5 889	8 327
Pārējās īstermiņa saistības	2 176	1 858
KOPĀ nefinanšu saistības	8 065	10 185
KOPĀ parādi piegādātājiem un pārējiem kreditoriem	72 264	79 488

Parādu piegādātājiem un pārējiem kreditoriem bilances vērtība aptuveni atbilst to patiesajai vērtībai.

22. UZKRĀJUMI

a) Uzkrājumi pēcnodarbinātības pabalstiem

EUR'000

	31/12/2025	31/12/2024
Ilgtermiņa pēcnodarbinātības pabalsti	9 156	8 125
KOPĀ ilgtermiņa pēcnodarbinātības pabalsti	9 156	8 125

Izmaiņas uzkrājumos pēcnodarbinātības pabalstiem:

EUR'000

	2025	2024
Pārskata gada sākumā	8 125	9 663
Kārtējās darba izmaksas	1 066	1 153
Procentu izmaksas	324	351
Izmaksātie pēcnodarbinātības pabalsti	(550)	(542)
Zaudējumi / (ienākumi) aktuāra pieņēmumu izmaiņu rezultātā	191	(2 633)
AS "Latvenego" darbinieku pāreja uz AS "Sadales tīkls"	-	133
Pārskata gada beigās	9 156	8 125

Kopējie izveidotie un norakstītie uzkrājumi ir iekļauti peļņas vai zaudējumu aprēķina pozīcijā "Personāla izmaksas" kā darba attiecību izbeigšanas izmaksas (7. pielikums), savukārt aktuāra pieņēmumu izmaiņu rezultātā radušies ienākumi ir iekļauti Sabiedrības visaptverošo ienākumu pārskatā:

EUR'000

	2025	2024
Pārskata gada sākumā	8 125	9 663
Izmaiņas iekļautas visaptverošo ienākumu pārskatā	191	(2 633)
Izmaiņas iekļautas peļņas vai zaudējumu aprēķinā	840	1 095
Pārskata gada beigās	9 156	8 125

Diskonta likme, ar kuru diskontēti pēcnodarbinātības pabalstu pienākumi, 2025. gadā noteikta 4,0 % apmērā (2024: 3,62 %), ņemot vērā vidējo svērto bezriskā diskonta likmi no EIOPA un EURBMK BBB elektroenerģijas industrijas likmi pārskata gada beigās. Sabiedrības Darba koplīgums paredz darbinieku darba samaksas indeksāciju vismaz inflācijas apmērā. Aprēķinot šos uzkrājumus, ņemta vērā arī darba attiecību izbeigšanas varbūtība dažādās darbinieku vecuma grupās, pamatojoties uz iepriekšējo gadu pieredzi.

Zemāk ir atspoguļoti nozīmīgāko uzkrājuma apjomu ietekmējošo pieņēmumu jutīguma analīzes rādītāji pārskata gada beigās:

EUR'000

Pieņēmumi	Novērtēšanas datums	Diskonta likme		Darba samaksas nākotnes izmaiņas		Darba attiecību izbeigšanas varbūtība	
		pieaugums par 1 pp	samazinājums par 1 pp	pieaugums par 1 pp	samazinājums par 1 pp	pieaugums par 1 pp	samazinājums par 1 pp
Uzkrājumu izmaiņas pēcnodarbinātības pabalstiem	31/12/2025	1 003	(848)	1 047	(899)	1 111	(945)
	31/12/2024	887	(747)	922	(790)	985	(834)

Augstāk atklāto jutīguma analīzes rādītāju aprēķins pamatojas uz metodi, kura ekstrapolē pārskata perioda beigās notikušo pamatpieņēmumu samērojamo izmaiņu ietekmi uz noteiktajām pabalstu saistībām.

b) Uzkrājumi darba attiecību izbeigšanas pabalstiem

EUR'000

	31/12/2025	31/12/2024
Īstermiņa darba attiecību izbeigšanas pabalsti	619	–
KOPĀ īstermiņa darba attiecību izbeigšanas pabalsti	619	–

23. NĀKAMO PERIODU IEŅĒMUMI UN SAŅEMTIE AVANSI

EUR'000

	Piemērotais SFPS/SGS	31/12/2025	31/12/2024
a) ilgtermiņa nākamo periodu ieņēmumi			
Līgumi ar klientiem			
Pieslēgumu maksas	SFPS Nr.15	156 716	150 436
Pārējie			
Eiropas Savienības fondu līdzfinansējums	SGS Nr.20	68 058	33 851
KOPĀ ilgtermiņa nākamo periodu ieņēmumi		224 774	184 287
b) īstermiņa nākamo periodu ieņēmumi			
Līgumi ar klientiem			
Pieslēgumu maksas (5. pielikums)	SFPS Nr.15	16 990	17 581
Sadales sistēmas pakalpojumi	SFPS Nr.15	329	341
Saņemtie avansi	SFPS Nr.15	21 205	25 792
KOPĀ nākamo periodu ieņēmumi no līgumiem ar klientiem un saņemtie avansi		38 524	43 714
Pārējie			
Eiropas Savienības fondu līdzfinansējums	SGS Nr.20	1 248	134
KOPĀ īstermiņa nākamo periodu ieņēmumi		39 772	43 848
KOPĀ nākamo periodu ieņēmumi		264 546	228 135

Nākamo periodu ieņēmumu no pieslēguma maksas (ilgtermiņa un īstermiņa) kustība:

EUR'000

	2025	2024
Pārskata gada sākumā	168 017	154 904
Saņemtie maksājumi	23 459	30 176
Iekļauts peļņas vai zaudējumu aprēķinā (5. pielikums)	(17 770)	(17 063)
Pārskata gada beigās	173 706	168 017

Nākamo periodu ieņēmumi no pieslēgumu maksas pēc saņemšanas perioda:

EUR'000

	31/12/2025	31/12/2024
– 1 gads vai mazāk	16 990	17 581
– 1 – 5 gadi	67 960	70 324
– virs 5 gadiem	88 756	80 112
	173 706	168 017

Nākamo periodu ieņēmumu no Eiropas Savienības fondu līdzfinansējuma (ilgtermiņa un īstermiņa) kustība:

EUR'000

	2025	2024
Pārskata gada sākumā	33 985	12 673
Saņemts ES līdzfinansējums*	37 356	22 562
ES līdzfinansējums mātessabiedrībai kā sadarbības partnerim	(695)	(678)
Iekļauts peļņas vai zaudējumu aprēķinā	(1 340)	(572)
Pārskata gada beigās	69 306	33 985

*Tajā skaitā pārskata periodā Sabiedrība saņēma ES fondu līdzfinansējumu no Centrālās finanšu un līgumu aģentūras un Atvērto infrastruktūras attīstības fondu papildinājuma ietvaros īsteno elektroenerģijas sadales tīklu modernizācijas projektu – REPowerEU (Nr. 7.1.1.2.i.0/1/24/II/CFLA/001) 24 677 tūkstošu EUR apmērā (2024: 10 000 tūkstošu EUR apmērā), un ES fondu līdzfinansējumu līguma ar Latvijas Republikas Ekonomikas ministriju par ES Atvērto infrastruktūras attīstības fondu ietvaros īsteno projektu "AS "Sadales tīkls" elektroenerģijas sadales sistēmas modernizācija" (Nr.1.2.1.5.i.0/1/22/II/EM/002) 12 570 EUR apmērā (2024: 12 570 tūkstošu EUR apmērā).

24. DARĪJUMI AR SAISTĪTĀJĀM PUSĒM

Sabiedrības akcijas 100 % pieder AS "Latvenergo". Mātessabiedrība un netieši arī AS "Sadales tīkls" un citas *Latvenergo* koncerna sabiedrības ir Latvijas valsts kontrolē. Saistītās puses ir Sabiedrības akcionārs jeb mātessabiedrība, Sabiedrības valdes locekļi, padomes locekļi, viņu tuvi ģimenes locekļi un sabiedrības, kurās minētajām personām ir kontrole vai būtiska ietekme.

Parastie tirdzniecības darījumi ar Latvijas valdību, ieskaitot ministrijas un valsts aģentūras, kā arī darījumi ar valsts kontrolētām kapitālsabiedrībām, sabiedrisko pakalpojumu sniedzējiem nav uzskatāmi par darījumiem ar saistītajām

pusēm un netiek atklāti informācijā par saistīto pušu darījumiem. Sabiedrība veic darījumus ar daudzām no šīm iestādēm, atbilstīgi godīgas konkurences principam.

Darījumi ar valsts kontrolētām saistītajām pusēm ietver sadales sistēmas pakalpojuma pārdošanu un ar to saistītos pakalpojumus, bet neietver individuāli būtiskus darījumus, un kvantitatīva darījumu atspoguļošana ar šīm saistītajām pusēm nav iespējama plašā Sabiedrības klientu skaita dēļ, izņemot darījumus ar pārvades sistēmas operatoru AS "Augstsprieguma tīkls" un tās meitassabiedrību AS "Conexus Baltic Grid".

	2025		2024	
	Latvenergo koncerna sabiedrības	Pārējās saistītās puses*	Latvenergo koncerna sabiedrības	Pārējās saistītās puses*
EUR'000				
a) preču, pamatlīdzekļu un pakalpojumu pārdošanā / iegāde saistītajām pusēm				
Preču, pamatlīdzekļu un pakalpojumu pārdošana, finanšu ieņēmumi				
– Preču un pakalpojumu pārdošana	194 757	269	166 368	58
– Aktīvu noma	7	–	7	–
– Procentu ieņēmumi	81	–	69	–
	194 845	269	166 444	58
Preču, pamatlīdzekļu un pakalpojumu iegāde, finanšu izmaksas				
– Preču un pakalpojumu iegāde	51 728	87 783	52 475	87 439
– Pamatlīdzekļu iegāde un pieslēgumu pakalpojumi	–	6 340	–	2 801
– Aktīvu noma	103	354	104	364
– Procentu izmaksas	15 736	–	17 019	–
	67 567	94 477	69 598	90 604

	31/12/2025		31/12/2024	
	EUR'000			
b) debitoru un saistību atlikumi, kas radušies no pārdotām / iepirkām precēm un sniegtajiem / saņemtajiem pakalpojumiem				
Pircēju un pasūtītāju parādi (15. pielikums)				
– AS "Latvenergo"		16 865		14 365
– pārējās saistītās puses*		9		2
		16 874		14 367
Parādi piegādātājiem ar pārējiem kreditoriem (21. pielikums)				
– AS "Latvenergo"		24 549		28 784
– SIA "Liepājas enerģija"		8		10
– pārējās saistītās puses*		8 112		8 321
		32 669		37 115
c) uzkrātie ieņēmumi un uzkrātās izmaksas, kas radušās no darījumiem ar saistītajām pusēm				
Uzkrātie ieņēmumi				
– par saņemtajiem pakalpojumiem no AS "Latvenergo"		865		732
		865		732
Uzkrātās izmaksas				
– par procentu maksājumiem AS "Latvenergo" (19. pielikums)		4 260		4 714
– par iepirktajām precēm un saņemtajiem pakalpojumiem no AS "Latvenergo" (21. pielikums)		3 820		1 443
– pārējās saistītās puses*		5		–
		8 085		6 157
d) saņemti avansa maksājumi no saistītajām pusēm				
– AS "Latvenergo"		127		1 388
– SIA "Pienava Wind"		96		–
		223		1 388
e) avansa maksājumi saistītajām pusēm				
– pārējās saistītās puses*		656		728
		656		728

* Pārējās saistītās puses ietver pārvades sistēmas operatoru AS "Augstsprieguma tīkls" un tās meitassabiedrību AS "Conexus Baltic Grid", AS Pirmais Slēgtais Pensiju Fonds"

AS "Sadales tīkls" saņem aizņēmumus no mātessabiedrības, skatīt 19. pielikumu. Informācija par Sabiedrības vadības atbildību atklāta 7. pielikumā.

25. NĀKOTNES SAISTĪBAS UN IESPĒJAMĀS SAISTĪBAS

2025. gada 31. decembrī Sabiedrībai bija nākotnes saistības 58 598 tūkstoša EUR apmērā (31/12/2024: 78 191 tūkstotis EUR) attiecībā uz līgumiem atbilstoši investīciju plānam par sadales sistēmas aktīvu iegādi, izveidošanu un kapitālajiem remontiem, kas bilances datumā vēl nebija īstenoti.

26. NOTIKUMI PĒC PĀRSKATA GADA BEIGĀM

2026. gada 24. februārī Sabiedrības valde pieņēma lēmumu atzīt AS "Sadales tīkls" elektrolīniju pārvērtēšanu finanšu atskaišu vajadzībām pēc stāvokļa uz 2026. gada 1. janvāri, pārvērtēšanas rezultāts atzīts 2025. gada finanšu pārskatos kā korigējošs notikums.

Laika posmā kopš pārskata gada pēdējās dienas nav bijuši citi būtiski notikumi, kas būtiski ietekmētu Sabiedrības finanšu pārskatus par 2025. gadu, kas beidzās 2025. gada 31. decembrī.

Sandis Jansons
valdes priekšsēdētājs

Kristīne Sarkane
valdes locekle

Vīgants Radziņš
valdes loceklis

Raimonds Skrebs
valdes loceklis

Jānis Šteins
AS "Latvenergo" Grāmatvedības funkcijas
Konsolidācijas daļas vadītājs

Šis dokuments ir parakstīts ar drošu elektronisko parakstu un satur laika zīmogu



Shape the future
with confidence

SIA „Ernst & Young Baltic“
Muitas iela 1a
Rīga, LV-1010
Latvija
Tālrunis: +371 6704 3801
riga@lv.ey.com
www.ey.com

Reģ. Nr. 40003593454
PVN maksātāja Nr. LV40003593454

Ernst & Young Baltic SIA
Muitas iela 1a
Rīga, LV-1010
Latvija
Tel.: +371 6704 3801
riga@lv.ey.com
www.ey.com

Reg. No: 40003593454
VAT payer code: LV40003593454

NEATKARĪGU REVIDENTU ZIŅOJUMS

DOKUMENTA DATUMS IR TĀ ELEKTRONISKĀS PARAKSTĪŠANAS LAIKS

AS „Sadales tīkls” akcionāram

Atzinums

Mēs esam veikuši AS „Sadales tīkls” („Sabiedrība”) pievienotajā gada pārskatā ietvertā finanšu pārskata, kas atspoguļots no 19. līdz 52. lappusei, revīziju. Pievienotais finanšu pārskats ietver 2025. gada 31. decembra pārskatu par finanšu stāvokli, peļņas vai zaudējumu un citu visaptverošo ienākumu pārskatu, pašu kapitāla izmaiņu pārskatu un naudas plūsmas pārskatu par gadu, kas noslēdzās 2025. gada 31. decembrī, kā arī finanšu pārskata pielikumu, kas ietver būtisku informāciju par grāmatvedības uzskaites principiem.

Mūsaprāt, pievienotais finanšu pārskats sniedz patiesu un skaidru priekšstatu par AS „Sadales tīkls” finanšu stāvokli 2025. gada 31. decembrī un par tās darbības finanšu rezultātiem un naudas plūsmu gadā, kas noslēdzās 2025. gada 31. decembrī saskaņā ar Eiropas Savienībā apstiprinātajiem SFPS grāmatvedības standartiem.

Atzinuma pamatojums

Mēs veicām revīziju saskaņā ar Latvijas Republikā atzītiem Starptautiskajiem revīzijas standartiem (SRS). Mūsu pienākumi, kas noteikti šajos standartos, tālāk izklāstīti mūsu ziņojuma sadaļā „Revidenta atbildība par finanšu pārskata revīziju”. Mēs esam neatkarīgi no Sabiedrības saskaņā ar Starptautiskās grāmatvežu ētikas standartu padomes (SGĒSP) izdotā Starptautiskā profesionālu grāmatvežu ētikas kodeksa (tajā skaitā Starptautisko neatkarības standartu) (SGĒSP kodekss) prasībām un Latvijas Republikas Revīzijas pakalpojumu likumā iekļautajām neatkarības prasībām, kas ir piemērojamas mūsu veiktajai finanšu pārskata revīzijai Latvijas Republikā. Mēs esam ievērojuši arī pārējos Revīzijas pakalpojumu likumā un SGĒSP kodeksā noteiktos ētikas principus. Mēs uzskatām, ka mūsu iegūtie revīzijas pierādījumi dod pietiekamu un atbilstošu pamatojumu mūsu atzinumam.

Ziņošana par citu informāciju

Par citu informāciju atbild Sabiedrības vadība. Cita informācija ietver:

- Galvenos darbības rādītājus, kas sniegti pievienotā gada pārskata 3. lappusē,
- Vadības ziņojumu, kas sniegts pievienotajā gada pārskatā no 4. līdz 18. lappusei.

Cita informācija neietver finanšu pārskatu un mūsu revidentu ziņojumu par šo finanšu pārskatu.

Mūsu atzinums par finanšu pārskatu neattiecas uz šo citu informāciju, un mēs nesniedzam par to nekāda veida apliecinājumu, izņemot to kā norādīts mūsu ziņojuma sadaļā „Citas ziņošanas prasības saskaņā ar Latvijas Republikas tiesību aktu prasībām”.

Saistībā ar finanšu pārskata revīziju mūsu pienākums ir iepazīties ar citu informāciju un, to darot, izvērtēt, vai šī cita informācija būtiski neatšķiras no finanšu pārskata vai no mūsu revīzijas gaitā iegūtajām zināšanām un vai tā nesatur cita veida būtiskas neatbilstības.

Ja, pamatojoties uz veikto darbu un ņemot vērā revīzijas laikā gūtās zināšanas un izpratni par Sabiedrību un tās darbības vidi, mēs secinām, ka citā informācijā ir būtiskas neatbilstības, mūsu pienākums ir par to ziņot. Mūsu uzmanības lokā šajā ziņā nav nonākuši nekādi apstākļi, par kuriem būtu jāziņo.

Citas ziņošanas prasības saskaņā ar Latvijas Republikas tiesību aktu prasībām

Latvijas Republikas Revīzijas pakalpojumu likumā noteiktas vēl citas ziņošanas prasības attiecībā uz vadības ziņojumu. Šīs papildu prasības nav ietvertas SRS.

Mūsu pienākums ir izvērtēt, vai vadības ziņojums ir sagatavots saskaņā ar Latvijas Republikas Gada pārskatu un konsolidēto gada pārskatu likuma prasībām.



Shape the future
with confidence

Pamatojoties vienīgi uz mūsu revīzijas ietvaros veiktajām procedūrām, mūsaprāt:

- vadības ziņojumā par finanšu gadu, par kuru ir sagatavots finanšu pārskats, sniegtā informācija atbilst finanšu pārskatam, un
- vadības ziņojums ir sagatavots saskaņā ar Latvijas Republikas Gada pārskatu un konsolidēto gada pārskatu likuma prasībām.

Vadības un personu, kurām uzticēta Sabiedrības pārvalde, atbildība par finanšu pārskatu

Vadība ir atbildīga par finanšu pārskata, kas sniedz patiesu un skaidru priekšstatu, sagatavošanu saskaņā ar Eiropas Savienībā apstiprinātajiem SFPS grāmatvedības standartiem un par tādu iekšējo kontroli, kādu vadība uzskata par nepieciešamu, lai būtu iespējams sagatavot finanšu pārskatu, kas nesatur ne krāpšanas, ne kļūdu izraisītas būtiskas neatbilstības.

Sagatavojot finanšu pārskatu, vadības pienākums ir izvērtēt Sabiedrības spēju turpināt darbību, pēc nepieciešamības sniedzot informāciju par apstākļiem, kas saistīti ar Sabiedrības spēju turpināt darbību un darbības turpināšanas principa piemērošanu, ja vien vadība neplāno likvidēt Sabiedrību vai pārtraukt tās darbību, vai arī tai nav citas reālas alternatīvas kā Sabiedrības likvidēšana vai darbības pārtraukšana.

Personas, kurām uzticēta Sabiedrības pārvalde, ir atbildīgas par Sabiedrības finanšu pārskata sagatavošanas pārraudzību.

Revidenta atbildība par finanšu pārskata revīziju

Mūsu mērķis ir iegūt pietiekamu pārlicību par to, ka finanšu pārskats kopumā nesatur kļūdu vai krāpšanas izraisītas būtiskas neatbilstības, un sniegt revidentu ziņojumu, kurā izteikts atzinums. Pietiekama pārlicība ir augsta līmeņa pārlicība, bet tā negarantē, ka revīzijā, kas veikta saskaņā ar SRS, vienmēr tiks atklāta būtiska neatbilstība, ja tāda pastāv. Neatbilstības var rasties krāpšanas vai kļūdu rezultātā, un tās ir uzskatāmas par būtiskām, ja var pamatoti uzskatīt, ka tās katra atsevišķi vai visas kopā varētu ietekmēt saimnieciskos lēmumus, ko lietotāji pieņem, pamatojoties uz šo finanšu pārskatu.

Veicot revīziju saskaņā ar SRS, mēs visā revīzijas gaitā izdarām profesionālus spriedumus un ievērojam profesionālo skepsi. Mēs arī:

- identificējam un izvērtējam riskus, ka finanšu pārskatā varētu būt krāpšanas vai kļūdu dēļ radušās būtiskas neatbilstības, izstrādājam un veicam revīzijas procedūras šo risku mazināšanai, kā arī iegūstam revīzijas pierādījumus, kas sniedz pietiekamu un atbilstošu pamatojumu mūsu atzinumam. Risks, ka netiks atklātas būtiskas krāpšanas radītas neatbilstības, ir augstāks nekā kļūdu izraisītu neatbilstību risks, jo krāpšana var ietvert slepenas norunas, dokumentu viltošanu, ar nodomu neuzrādītu informāciju, maldinošas informācijas sniegšanu vai iekšējās kontroles pārkāpumus;
- iegūstam izpratni par iekšējo kontroli, kas ir būtiska revīzijas veikšanai, lai izstrādātu konkrētajiem apstākļiem atbilstošas revīzijas procedūras, nevis lai sniegtu atzinumu par Sabiedrības iekšējās kontroles efektivitāti;
- izvērtējam pielietoto grāmatvedības uzskaites politiku piemērotību un grāmatvedības aplēšu un attiecīgās vadības uzrādītās informācijas pamatotību;
- izdarām secinājumu par vadības piemērotā darbības turpināšanas principa atbilstību un, pamatojoties uz iegūtajiem revīzijas pierādījumiem, par to, vai pastāv būtiska nenoteiktība attiecībā uz notikumiem vai apstākļiem, kas var radīt nozīmīgas šaubas par Sabiedrības spēju turpināt darbību. Ja mēs secinām, ka būtiska nenoteiktība pastāv, revidentu ziņojumā tiek vērsta uzmanība uz finanšu pārskatā sniegto informāciju par šiem apstākļiem. Ja šāda informācija finanšu pārskatā nav sniegta, mēs sniedzam modificētu atzinumu. Mūsu secinājumi ir pamatoti ar revīzijas pierādījumiem, kas iegūti līdz revidentu ziņojuma datumam. Tomēr nākotnes notikumu vai apstākļu ietekmē Sabiedrība savu darbību var pārtraukt;
- izvērtējam vispārējo finanšu pārskata izklāstu, struktūru un saturu, tajā skaitā pielikumā atklāto informāciju un to, vai finanšu pārskats patiesi atspoguļo tā pamatā esošos darījumus un notikumus.



**Shape the future
with confidence**

Personām, kurām uzticēta Sabiedrības pārvalde, mēs cita starpā sniedzam informāciju par plānoto revīzijas apjomu un laiku, kā arī par svarīgiem revīzijas novērojumiem, tajā skaitā par būtiskiem iekšējās kontroles trūkumiem, kurus mēs identificējam revīzijas laikā.

SIA „ERNST & YOUNG BALTIC”
Licence Nr. 17

Diāna Krišjāne
Valdes priekšsēdētāja
LR zvērināta revidente
Sertifikāts Nr. 124

Rīgā,

ŠIS DOKUMENTS IR ELEKTRONISKI PARAKSTĪTS AR DROŠU ELEKTRONISKO PARAKSTU UN SATUR LAIKA ZĪMOGU